青島新民報

經中華郵政登記認爲第三類新聞紙類

每日出兩大張

發行所 青島新民報社

建設新秩序目標確立
共榮圈基礎已完成
中日修交條約意義重大

(東京二日中華社電)自中國事變勃發以來、日本即與軍事行動併行、對中日滿之提携、曾傾注所有努力漸次進行東亞自足自給之經濟建設、因十一月三十日在南京簽字之中日修交基本條約之締結、致東亞新秩序之建設基礎已全完成、阻止中日滿經濟提携工作、對將來根本的部分已被一掃、故以此新條約成立爲契機、東亞共榮圈之確立已示有急轉之觀、從來在中日經濟提携發展途上最大之障害、厥爲中日及中滿各國間基本的關係缺乏明確之點、因之經濟開發、稍陷入停頓狀態、然以歐洲大戰之發展爲契機、東亞自主的共榮圈之確立、已成燃眉之急、日滿兩國政府及以汪精衞氏爲主席之國民政府互相協力、關於有無相通之經濟建設方案、已慎重審議、首先決定中日滿經濟建設要綱、今更依中日基本條約、已築成確固之礎石、本條約乃互軍事、政治、經濟、文化各分野規定提携原則、關於中日兩國經濟關係第六條已明確示之依中日協力之經濟建設、已明確決定先以華北蒙疆及揚子江下流地域爲中心而前進之方針、又第七條爲此等、經濟工作進行之基礎、確認中日平等互惠原則、在中國日本治外法權之撤廢、及租界之交還與對在中國日本國民之居住營業、規定國土之開放、故與據本年三月中國派遣軍最高指揮官之聲明、其占據地軍管理工場之交還、亦依之促進、其爲經濟提携根本條件、中日精神的融合、亦着着可望進行。

德意承認汪政權
純係既定方針
與日方採取同一步調

(羅馬一日中華社電)當地消息靈通者、以爲意大利之承認南京政府、係既定方針、關於此事曾有言明如下、關於承認南京政府問題、齊亞諾外相與天羽大使商討已歷數次、意大利對該問題之態度、已在決定中、所以關於承認之具體的問題、派遣公使等、意大利或將與日德兩當局協議而取同一步調云。(柏林電)又據德國政界之觀測如下：日本協力歐洲新秩序、德國亦對日本於東亞建設工作不惜全幅的協力、以緊密日德關係爲根本原則以三國條約精神、德國早晚得承認新政府、以促進東亞之安定、而德國承認之基礎、於中國爲確立和平之第一步、齊全中國之新秩序、俟蔣介石之自潰、與汪主席之妥協、總日本之東亞政策共前途頗堪期待中云。

滿洲國政府決定
在甯設大使館
京津滬分設總領事館

(新京二日中華社電)因中日滿三國共同宣言之簽字中滿尤其華北與滿洲國之政治經濟關係、今後益趨緊密化、刻滿洲國政府以中滿國交開始後、外交上之事務必繁、故決將在天津通商代表部昇格領事館、同時在南京設大使館、北京、上海兩市設總領事館、刻已在進行準備中、不日即執國內手續、明春當可實現。

渝僞極度狼狽
對汪發出通電

(香港二日中華社電)中日條約之締結、與渝僞政權以致命打擊、蔣介石以下各領袖均呈極度狼狽、據中央通信社重慶電稱、渝僞政權十一月三十日再對汪精衞氏發通名電、如實表示重慶方面之苦痛云。

協力工商業發展
經濟益入軌道
經濟提攜中國繁榮可待

(南京二日中華社電)中日國交基本條約之簽字、蓋有日本正式承認國民政府之意義、亦係對中日關係劃一重大之新階段者、然此舉對經濟方面亦有若干富有意義之影響、中日經濟提携或益入軌道而進展也、日本方面於國民政府還都前、已先於三月十八日、以日中國派遣軍總司令官之名義、聲明退還日軍管理之工場、五月十九日當由國民政府頒發有關工當權者申請退還之布告、於此前後、已退還數工廠、然此次承認國民政府、或將成爲促進殘餘工廠退還中國方面正爲其機緣、合作事業、國民政府爲業因其地位、勢必開發長江一帶之豐富資源、與復興在海附近之工業、爲此目的設立之華中振興會社、及其下中日合辦之各國策會社、大體均順利發展、除上海恒產、由六分花紅而改爲無花紅外、其餘一社花紅、均照舊華中鹽業淮南煤礦華中水電等、均發一成乃至三成之利次花紅成績不惡、隨此次承認國民政府、更得促進中國方面之增厚、政府之稅務支配、亦可望顯著的增大也、如此中官性合作事業公司、即由華方經營、中日民間業者合辦之公司、屬機械化學工業部門達百餘社、現在華人業者、對華中製粉聯合會之參加機運漸重大、就紡績部門而言、以交還紡績工廠爲中心、販賣部門之中日協力、一方租界內之紗廠停工者居多、此等工場、藉經由香港向僞地倒出而牟巨利、日人紗廠實行五成操業縮短、現在殆完全實行操業、此後國民政府將益促此等業者之覺醒、而對於依然不改敵性者、將更加以政治的經濟的壓迫、頗明顯也、中日合辦之運營、華人方面之商業貿易活動、因此雖受有相當拘束、但目前亦爲不得已之事、且在此限界中、中日經濟協力已着着進行、并且最近對內地物販賣協議會亦實現中國人之業者之加入、又棉絲布火柴砂糖人造絲及其他重要物資之內地協議會成立之結果、對實行□的價格、以最近軍當局指定價格、對華人方面之小資商與經紀商人、不予以相當潤利之餘地、而實現中日經濟力之精神、金融合作、日本方面謀擴大軍票之流通圈、一面對國府金融政策、亦在行協力、國民政府爲對東亞經濟建設、得與日本協力、無論如何不須獲得金融上之支配權、故必須吸收上海金融市場、國民政府最應傾注全力之現實問題、即在上海租界內活動之龐大民族資本之動員、新通貨必須在該方面吸收法幣地盤、故新通貨與軍票、當可斯時并存、此次承認國民政府、並非對華中經濟關係、獲得具體轉換者、然無論如何出於日本確固承認、亦將完成使華於去就之租界內外民族資本、感思返退之重慶政權而歸國府之機運、故頗堪期待云。

附屬議定書
應了解事項
立法院已通過

(南京二日中華社電)十一月經中央政治委員會第二十八次會議決議通過、交立法院之中日兩國調整關係條約附屬議定書、及中日兩國全權委員間、關於附屬議定書諒解事項、業經立法院第二十七次會議議決通過、聞該院已函復中政會秘書廳查照、并呈請主席鑒核、茲探錄其原呈如次、准中央政治委員會秘書廳二十九年十一月二十八日中政祕字第六六〇號公函開、查二十九年十一月二十八日、中央政治委員會第二十八次會議討論事項、第一案、主席交議、中日兩國基本關係條約附屬議定書、及中日兩國全權委員間、關於附屬議定書了解事項、均經中日雙方交涉委員訂定、應將原條約議定書等提會討論、請公決案、當經決議通過、交立法院、除紀錄在卷外、相應錄案函達、至希查照辦理、見復爲荷、等由、准此、當經依據本院議事規則第十二條之規定提交本年十一月二十九日本院第二十七次會議議決通過、除紀錄在卷、并函復中央政治委員會祕書廳查照轉陳外、理合備文呈送鑒核、謹呈國民政府主席汪、立法院長陳公博。

加緊華北防共
設防共委員會
省市長官會將加討論
王委員長並將赴南京

【北京二日專電】華北政務委員會當局、基於中日滿三國共同宣言、因中滿兩國實現互相承認、鑑於中滿兩國關係益臻緊密化、政治、經濟、文化各部門以推進各種提携工作爲方針、即先對外政策除經濟代表之交換及派駐滿洲國使節外、對內政策、一層加強與滿洲國蒙疆地域的有密接關係之華北防共陣綫起見、深有設立防共委員會之意向、擬自本月八日起、在北京於召開華北各省市長會議席上、有檢討協議本問題之模樣、又王揖唐委員長、爲慶祝中日修交條約成立、擬近將赴寧、王委員長赴寧之際、將與中央政府當局關于本問題有所懇談協議云。

口海軍航空隊
長驅空襲重慶
猛烈投彈足寒渝僞之胆

(〇〇基地二日中華社電)一日華中艦隊報道部發表、十二月一日日華國交調整之第一日、日海軍航空部隊轟炸重慶、乃橫山大尉所指揮之一隊飛機〇〇架、長驅向重慶進擊而寒渝僞政權之胆、地上不見蔣軍飛機之姿影。

齊殷兩氏在日
參加園公葬儀

(北京二日中華社電)治安總署督辦齊燮元氏、代表華北政務委員會、及建設總署督辦殷同氏、以東亞經濟懇談會華北代表之資格、在日參加日本西園寺公爵之國葬儀云。

幹埔地亞平原地區
將展開大會戰
泰軍拚命防備國境綫
越當局彈壓土民暴動

(香港二日中華社電)據河內情報稱、現泰法安南兩國關係重大化、安南法方當局以近在幹埔地亞西南方之平原展開大會戰、視爲必至、現泰國軍隊不問森林地方山岳地方及濕地、沿湄公河、拚命防備安南境界線、一方安南法方在南部各地、因土民暴動頻發、法軍以飛機對此從事彈壓中。

泰國空軍準備
大規模襲安南
泰軍已佔領安南三都市

(盤谷二日中華社電)泰國最高統帥部發表：一、泰國軍隊已將南部國境阿蘭亞布拉達斯方面之巴嫩金、盤彭薩班、布拉恰三郡佔領。一、十一月二十八日泰國空軍國境飛行部隊、爆擊安南他凱特及薩番那凱特之重要軍事據點、一、在那昆巴嫩及其對岸安南方面他凱特之兩郡、於二十八日午後五時及二十九日午前六時亘二次施以機關槍戰。

(盤谷二日中華社電)泰國空軍對十一月二十八日安南機空爆那昆巴嫩即施行康伯帖之他凱特、並薩番那凱特之報復爆擊、泰國首相於二十九日夜由無線電發表、泰國空軍將於康伯恰及拉奧斯安南領內施行大規模爆擊、刻已準備完了云云。

空襲經過發表

【盤谷二日專電】關於法軍空襲泰國、此間泰國發表、方文告如次：十一月二十八日法機一架飛越泰國拿昆巴嫩掩南邊界、經泰方發現後、立命泰國飛機起飛、加以驅逐出境、斯時他方又來法機五架、向泰機攻擊、少頃泰國號另有偵察機二架、自他處偵察歸來目覩一切、亦加入空戰、雙方惡戰二十餘分鐘、法方飛機一架曾在拿昆巴嫩投擲炸彈云云、泰國官報未曾記載法機有否損失云。

華北新民會
全體聯合
將自九日起開始

【北京二日專電】華北新民會全體聯合協議會議、將自本月九日起開始此次會議、一、對華北青少年新民之訓練、一、治安之統制之改革、一、華北物價諸問題、一、物資增產問題、一、鴉片其他禁制品之取締強化、此次日滿華成爲一體、由努力建設東亞新秩序爲最初之協議會、同時成爲華北政務委會之目標、以上意下達之根本精神而具體化者也、故集異常期待云。

安南財長赴日
出席經濟交涉

(河內二日中華社電)日越經濟交涉之安南現地代表委員庫桑氏、繼前以多高爾派而被罷免之上加索長官、已於上月二十八日被任命爲安南財長、又庫桑長官爲出席東京會議、定於二日自西貢出發、乘尼爾愛爾號渡日、該氏自一九二四年起至去年止、迄任財長、此次係再度就任乃是安南第一財政通云。

日濱本中將
任北部司令官

(東京二日中華社電)日本陸軍隨軍管區制之確立已任命東部中部西部各司令官、由於二日之定期異動、已決定濱本中將爲北部司令官、將該司令部設於札幌、四軍管區之最高人事於焉完了、國土防衛之萬全於此可期云。

日陸軍異動
陸軍省已發表

(東京二日中華社電)日陸軍十二月定期調動、於二日明令發表、其一部同日午前十一時二十分由陸軍省發表如左、

陸軍少將大勳位 李王垠 任陸軍中將、
陸軍大佐大勳位 恆憲王 任陸軍少將、
陸軍中將、 蓮沼蕃 任陸軍大將、
盛厚王 任陸軍野砲兵學校附

主要轉補者如下、

中將 濱本喜三郎 補北部軍司令官
中將 本間雅晴 補台灣軍司令官
中將 岡部直三郎 補陸軍技術本部長
少將 西原一策 補陸軍騎兵學校長
少將 四手井綱正 補陸軍大學校幹事
少將 田中隆吉 補陸軍省兵務局長
少將 城倉義衛 補憲兵司令本部長
少將 三浦三郎 補陸軍憲兵學校長
少將 村治敏男 補壹岐要塞司令官
中將 岩下新太郎 補陸軍航空技術學校長
少將 本鄉義夫 補熊谷陸軍飛行學校長
少將 小林淺三郎 補陸軍步兵學校長
少將 岡崎清三郎 補教育總監部第一部長
少將 中永太郎 補陸軍步兵學校幹事
少將 藤本鐵熊 補陸軍航空士官學校幹事
少將 高橋常吉 補東京陸軍航空學校長
少將 酒井直次 補陸軍通信學校長
少將 西山福太郎 任東部軍司令部附

滿洲建國大學
學生抵日參觀

(東京二日中華社電)與奉祝日本紀元二千六百年、同時爲體得日本精神之眞髓起見、滿洲國建國大學學生百十五名、由副總長作田博士引率、於一日晨抵東京、即遙拜宮城後、靖國神社、明治神宮、乃於九段軍人會館暫卸旅塵、迄七日勾留東京參觀各方面云。

邵文凱返燕

(北京二日中華社電)憲兵司令部邵文凱氏、日前赴魯視察憲兵駐防情況、由濟南轉車赴唐山馬家嶺視察、頃以任務終了、一日晚八時許由唐山乘車返京云。

印度不服從運動
個人間亦發動
英國官憲彈壓未克成功

(孟買二日中華社電)對抗自二日開始個人的非服從運動、印度政廳之對印度反英運動、刻已在準備中但一日爲徹底的彈壓該運動、刻爲印度英官憲將兩氏並會議派要人獨立運動之嬉人闢士第一人四名捕去、致該運動受當局之窮愁大人及印度會議派孟買支部長造幟拉氏、定於……之彈壓已不成功而終云。

第二十六章 黃昏、海畔的驚濤(10)

撕下一塊報紙來要把這些圖禍的痕跡、證物、都包起來消滅、但又想：「我怕她什麼？反正我是爲她好、我是愛她。她回來就由她跟我鬧、鬧急了我就回北京。這樣還行？跟我若即若離的、不明不昧的、叫我拋了那好容易才找着的事、跟她在一起墮落、不行！」於是他就像是負氣似的、在屋裏等着麗雪。可是直等到茶房給他送進來晚飯、却還不見麗雪回來。他歎息着、想：「不必等她啦！我也無法挽救她了、救她比從那惡劣的環境救月梅還難、因爲月梅是自己掙扎、而她却是自己墮落！」隨又給麗雪留了個條子、寫着：「麗雪：你把我拋在這裏整整一天、我眞忍耐不住了、你若回來時、趕緊到北京路旅館中去找我、不然、明天早車我就走了。唉！多餘的話也不必說了！」隨後又叫茶房把屋門鎖上、他就下了樓、看着飯店櫃台裏的大時計、把手表對准、原來這時已七點三刻了。他懶懶地走出門去、坐洋車往西去走、這時街燈都明了、天氣比上午略好、海面上海濤的有幾抹無光的彩雲。駿青就像將要永別了這個地方似的、他帶着些淒涼的悵悵心理。路上的人還是不大多、因爲大快黑了。走到海浴場的附近時、他忽然看見了路旁站着一輛汽車、他就扭頭定睛去看、看出那汽車夫的模樣、正是昨天給麗雪開車的那個人。他隨叫車站住、問說：「你看見祁小姐了嗎？」那汽車夫的手向海那邊去指、說：「祁小姐剛才跟着張先生拿着新買來的游泳衣到灘上去了、張先生可在青島咖啡喝醉了！」這個汽車夫彷彿還有點笑、駿青却怒火中燒、立時跳下車來、强笑着說：「好！我看看他們去！」隨扔給了車夫幾毛錢、就就急匆匆走下浴場的石階、當時海的壯景隨着潮聲展在他的眼前、此刻雲影都模糊了、海面上像浮着一層淺黑色的霧、那浪濤冲到灘上來時、激起的浪花也不是白色的、而是烏黑的像毒蛇的舌頭、駿青一下人不妨、就趕快捲縮回去。駿青踏着軟沙向前去走、走過了很多的各式的木板房子、却沒上看見一個人、他十分驚訝、發怔、忽然見面前的一個更衣室的欄杆上、扔着個白東西、他趕緊跑過去、一看是個紙匣子、旁邊還搭着麗雪的紅綢洋服、地下扔着她的兩隻白皮高跟鞋、駿青就直着眼向着海水去走、走了幾十步、又見濕沙上扔着一身男子的西服和皮鞋、西服下面壓着個紙匣、駿青又憤恨、再往近處去走、越走腳下的沙就越細越濕、那浪濤已冲到他的褲腿上他兩腿使着力向海水之中去尋找、就見遠處、那昏黑的浪濤之中彷彿有兩個人頭在那裏飄忽着、駿青驚得用雙手攏住口、一面跑一面大聲喊說：「麗雪！麗雪！……祁小姐！祁麗雪！」他幾乎要跳到海中把那兩個人頭撈出來。這時忽然麗雪露出來半身、向岸邊泳來、她就彷彿是一條魚、又像是在狂濤中的一條蛇、但那另一個人—張錦生—就像是被淹死的狗似的、叫她拖到灘上來。麗雪一到了灘上、張錦生就被扔在那裏、他兩隻手掙扎着亂抓着泥沙、後半身還被海壓揪着他還沒有放手、並且那大的浪頭還騎着他的身子爬過來、麗雪却昂然走去、並不管他。駿青飛跑過去拉住了、張錦生、張錦生像是胡塗了、還直同駿青掙扎、兩人就相揪着、像扭架似的、有幾次駿青却幾乎被拖倒、被海水捲去。後來、駿青已竟精疲力盡了、這才把張錦生拖到灘上、到那海濤冲不到之處駿青趕忙又施用他在中學作童子軍時所學的救急手術、才說：「哎喲！哎呀！」駿青見他活了、便放了手、再四下轉頭去找麗雪、見四下黑霧茫茫、早已沒有了麗雪的蹤影。駿青也不管張錦生了、他就趕緊轉身走去、走得很急、隨走隨吁吁地喘、喘得他腸胃都發疼、及至上了石增、到了馬路上、一看那輛黑汽車也沒有了。他就趕緊向東去走、他簡直是跑了、一口氣跑到了那外國人開的飯店、進門就上樓、上了樓就往那房間去走、一推門、見房中的電燈很亮、麗雪已經回來了、並且已換了很漂亮的衣服、正坐在沙發吸烟。

青島特別市公署佈告

爲布告事案查本署現擬招商標辦建設局請修理汽碾二合一案各商有願承辦者可自即日起於每日本署辦公時間內逕來本署總務局經理科需要一般領取標件詳爲閱覽核實署註封固以便投標此項標函統限於本年十二月六日上午十一時（標準時間）投遞本填即時當衆開標過期標函概作無效此布

中華民國二十九年十一月三十日 市長 趙琪

注意：本案投標保證金五百元

急募職員啓事

茲有本市某大進出口洋行急需職員數位如具有英文簿記及打字等學識願就斯職者請速繕就英文自荐書投遞本報廣告部代轉合則函覆

招請分銷公益獎券

華北政務委員會公益獎券於十二月一日開始發售其青島煙台濰縣海州等處概歸本行經銷有願分銷者請駕臨上列各地點本總分行接洽

大阜銀行啓

電機專家

新到大批歐美電機 兼包一切電氣工事

批發零售按裝修理 價格公道歡迎惠顧

凡貴廠電机發生障礙時請速電告敝號當立即派員前往檢查概不取費決不食言

青島復興電業謹啓 湖北路五十八號 電話二四六八八 電報掛號七一九三

MorPowerVulcanizing Patches

莫阿派哇火補釘

市內各有名零件出售店代售

火補釘：是最優秀之純橡皮、能確實的密着到管上、在任何氣候之土地也能允分的完畢、永久的修補之目的。

燃燒紙：爲使能確實的點火起見、附有有效果的點火口、燃燒速度很慢、不起火苗、且能防濕氣、若蒙賜顧必能使君燃燒如意。

包裝：貼有補釘、裝有燃燒紙之拾個小橢圓形之薄罐、包在了予防濕氣之油紙之內、與摩擦鐵片一個共裝在美麗的三色印刷之罐內。罐每一打裝一紙箱之內。

總批發 東京自動車興業株式會社 青島營業所

青島奉天路一三五號 日產大樓 電話(三)一七〇五號

濟南致敬公司

廉價。批發。零售

車頭牌洋灰

總經理 三菱公司

代理店 蛭子商事公司 青島山東路八九號 電話四九九〇

HHH BOOT POLISH

三愛趣牌皮鞋油

購塗本油 保證皮鞋柔軟 經久耐穿 而且光澤美麗 足令動人

山東省總經理 莒蒲洋行 青島聊城路一二六號 電話二二五九七

時論

中日國交條約正式簽訂

　在舉國民衆盼望和平之下、調整中日國交條約在南京正式簽訂、此項條約關係中日兩國百年和平大計至重、不特東亞民族悉蒙其福、有裨於世界和平亦多、關於條約原文起始卽謂「中華民國國民政府、大日本帝國政府、希望兩國互相尊重其本然之特質、於東亞建設以道義爲基礎之新秩序之共同理想下、互爲善隣緊密提携、以確立東亞永久之和平」、以此包括道義範圍甚廣、絕無不平之處是基於眞正和平精神而來者、灼然可見、第一條首先訂明「互相尊重其領土主權」尤爲顯然、國人對此、當無疑義、外人卽欲離間破壞、亦恐無詞也。

　此次和平條約極爲平衡至爲可喜、近百年來中國對外所訂條約多不得平、此次獨能得到平等互惠、良以世界情勢急變之下、兩國人士洞悉、中日兩國只宜爲友、不宜爲敵、因是日本不僅爲日本打算、亦爲中國打算、中國不僅爲中國打算、亦是爲日本打算、平等互惠精神需由此產生、此次條約得此成就、實爲衰老中國不易得之機會、茲後從歐美次殖民地地位掙扎出來、謀求自力更生、必能追隨先進國家發揚光大、然吾人應明白認識、此次和平運動乃在戰爭殘破之後、爲國家民族覓求生路、不可妄自誇大、從而僨事也。

　溯自事變以後、蔣共抗戰主張、行之三載、爲歷次對外戰爭、失地最多、損失最重、現今全國村社荊棘、黎民塗炭、外援完全失效、已不堪再戰、重慶僞政權如肯爲國家民族打算、贊成條約之簽訂、停止局部之濫戰、則日本卽可如約訂期撤兵全面和平立卽可以實現、重慶方面果然覺悟無底抗戰之無意義、保此國家民族一綫微脈、亦當不遺此機會也。

　方今歐戰擴充、有演進世界大戰之傾向、東亞民族保持東亞安寧責任愈覺重大、吾人對此益當自行惕厲、然此條約訂定之後、在全面和平未達到以前、前途進行障礙尙多、必須逐步實行、努力求其解決之道、以事實昭示和平方針之正確、至於重慶方面之障礙、不過對民衆行使蒙蔽手段而已、但此事實昭明、民衆將來不難明瞭、重慶方面之障礙和平行爲、亦徒見其心勞日拙、僅加重其有負民衆之咎戾耳？

　此次條約之最大目的、乃依據汪主席之艷電、及近衞首相三原則、確立兩國基本關係、實行善鄰友好、經濟提携、東亞新秩序建設得以達成、中日滿三國一體偕進、故此項條約不特關係兩國東亞全體、深有所賴、條約簽訂之後、雙方互換大使、其他友好國家、必繼續承認重慶與第三者離間中傷、均無所施其技矣、吾人須認清條約之精神不在訂立手續、而在全面實現、此次訂立條約之最大目的、不特使此次不幸事變得到合理解決、尤在此次事變解決之後、永無不幸事件發生、茲後有待於中日兩方之共同努力者愈多、所望中日兩國政府與人民、努力勿懈、奮進不已、則東亞前途必有大放光明之日也。

中日從此携手 開闢光明大道

互愛其國家互愛其民衆

汪主席發表之重要談話

於十一月三十日中日調整國交基本條約簽字後、汪主席特發表談話全文如下、

現在中日　調整國交基本條約已經簽字、從此以後中日關係開一新紀元、中日兩大民族從新開闢一條光明大道、携手前進、各愛其國家、並互愛其國家、各愛其民族、並互愛其民族、主權及領土、彼此互相尊重、經濟文化各方面、彼此通力合作、以期增進兩國間的共同福利、同時並卽以保障東亞永久和平、中日兩國做朋友是自然的、做仇敵是不自然的、正是國父孫先生所談、「中日兩國無論從何方面着想、均宜携手協力進行」以前所以不能携手協力進行、兩方面都有過失、因而釀成

三年有餘　以來的痛心現象、我想每一個殉難的人民、陣亡的將士、將死的時候、心理怎樣想呢、一定不願看見中國之淪亡、定然也不願看見中日兩國之兩敗俱傷、同歸於盡、定然願意看見中日兩國有恢復和平共存共榮的日子、我想全國以內每一個人民、每一個將士、當思瘡痛苦的時候、定然也是同此思想的、卽在重慶方面、被壓迫人民、心頭眞誠的呼聲、定然也是如此、不過只說不出來便了、甚至主張抗戰到底的人們、亦何嘗不願意有看見中日兩國恢復和平的日子、不過以爲這

共存共榮　日子不會到來、或者到來之時期尙早而已、如今中日兩國恢復和平、共存共榮的日子已經到來了、大家應該一心一德、來担負這劃時代的工作、依據條約、中日兩國應互相尊重其主權及領土、並互相撤廢足以破壞兩國間好誼之措置及原因、有了這種規定、中日兩國間從此不會再有以前那樣的糾紛了、這不是空洞的話頭、將來兩國間一切行動與事實、都要以此爲準繩的、至於軍事經濟文化各方面之携手協力進行、有些人不免懷疑、我以爲一些也

不用懷疑　大凡兩國間之衝突、都由國交方針之矛盾而起、例如以前中國懷疑日本「侵略」、日本懷疑中國「以夷制夷」、國交方針、卽在沒有事變的時候、已經兩相矛盾、軍事經濟文化各方面、自然沒有携手協力進行之可能、如今國交方針、已經調整、卽可實行共存共榮、及軍事經濟文化各方面携手協力進行也、但是中日滿集團行動的要求、卽使這個軸心、以促進兩國的福利、以保障

東亞和平　豈應該的那裏有一點懷疑的嗎還有一層如果重慶方面不借言抗戰到底爲和平之障礙、則這一次簽訂條約必然迅速完成、全面的和平、因爲重慶方面借言抗戰到底爲和平之障礙、以致日本對國民政府、不得不出以膺懲的戰爭、這於國民政府固然感覺痛苦、日本也非其本願、前次我由重慶飛到昆明、雲南省政府主席龍雲會問我、這次日本允許於

停戰之後　二年以內撤兵完了、是乎、我答是的、龍主席道、那麼很可以和平了、我答也是這樣想、龍主席道、快負起這責任吧、這話是二十七年十一月十八日說的、如今是二十九年十一月三十日了、整整的快滿二年了、假使當時我的主張如果重慶方面採納、那麼到今日撤兵完了、全國同胞啊、我們早想想我怎能不痛心、我們所以不能不冒着千辛萬苦、千萬艱辛、來

提倡和平　反共運動、其原因在於此、以前因爲有祕密的義務、所以不能公開的說出來、如今附屬議定書已經發表了、全國同胞都看見了、日本依然答應停戰二年以內撤兵完了、而且並沒有把以前歐洲各國戰勝國加於我戰敗國的約束、加之中國、如所謂賠款濟案、方能撤兵、如所謂賠款遲延重新進兵等等、全國同胞由此可知道、祇要全面和平早些恢復、戰爭狀態早些終了、則撤兵之期不會遲延的、因此之後、我於前日再對於重慶方面、盡最後之忠告、因爲

他們實在　再沒理由把戰爭延長下去了、如果仍然執拗、一定要把戰爭延長下去使國家的元氣、人民的生活力、都毫無意義的消耗以盡、則中國將永無復興之望、相信同胞必然不能坐視的、總之、我們收拾時局、要從大處着想、從遠處着想、這次中日條約的簽訂、不是計較一時的便利、不是計較一事的便宜、而是從中日兩國永久親睦、東亞永久和平着想、至於東北四省、本來是中國領土之一部份、然經十年了、在這十年中、事實之推移、是人所共見的、二十七年四月中國國民黨全國代表大會宣言中、

對此問題　曾有明確的表示、如十八年九月、在上海開第六次全國代表大會、宣言中更加以確定、今年三月國民政府還都南京以來、本此方針、着着進行、所以這次簽訂中日條約、同時發表中日滿三國共同宣言、我們從前是同胞、現在是同胞、將來也是同胞、只要能够比肩携手、共同向着增進彼此國家人民的幸福、保障東亞永久和平、而努力大亞洲主義、是國父孫先生所提倡的、我們同志根據這種理想、對於

建設東亞　新秩序、保共實現、最近更發展、而爲東亞聯盟的運動主張、東亞各民族國家、在政治獨立、軍事同盟、經濟合作、文化溝通四個基本原則之下、結成聯盟、以貢獻於東亞永久和平、同時卽以貢獻於世界之永久和平、有了這樣的共同目標前進、東亞各民族國家的關係、祇有越加親睦、越加互相信賴、以上的所設、大體完畢、而盼望全國同胞、同心努力、担負這時代的重大責任、完成這時代的重大使命云云。

調整德蘇政治關係 即將進行澈底檢討

駐德蘇聯大使抵德蒞任

活動情形各方重大注目

【柏林二日專電】新任駐德台根諾沙夫蘇聯大使、於十一月二十八日午後抵柏林蒞任、擔當調整德蘇兩國之政治關係、因台根諾沙夫新大使之蒞任、對德蘇間當前重大問題、可見相當澈底進行檢討、卽德蘇不侵犯條約締結當時德蘇兩國間亘相當廣範圍、殘有緩衝地帶、其後因蘇聯依然堅持中立態度、此次對經濟問題精通之前大使代以政治外交家台根諾沙夫大使之蒞任、對實現亘北海黑海蜿蜒五千公里德蘇兩國政治的緊密連結、有重要意義也、卽爲解決德蘇兩國之政治的根本問題第一現於莫洛托夫外相之訪問柏林、次對政治的有背影之旨根諾沙夫大使之蒞任、而蓋蘇聯將與德國之政治問題、從速解決爲企圖調整兩國關係者也、特以台根諾沙夫大使、如想及從來在蘇聯外務人民委員部、於政治的指導巴爾幹諸國之情形、問題自然明瞭、而台根諾夫大使蒞任柏林後、環繞德蘇兩國關係、柏林外交界之動向、費莫大關心、一方蘇聯政府以台根諾沙夫大使、以外務人民委員之資格而駐在者、在蘇聯政府從速調整德蘇兩國根本問題後、有再使召根諾沙夫大使返莫斯科之模樣、故對該大使之活動頗値重大注目云。

羅國內不安 情勢益表面化

鐵衛團頒發總動員令 盛大舉行殉難紀念祭

（布加勒斯特一日中華社電）因十七日鐵衛團急進派分子之凱羅爾王派要人六十四名鏖殺事件爲契機之急進派、與亟擬鎮壓之政府、及鐵衛團保守派之對立、致羅馬尼亞國內不安遽爾表面化、鐵衛團本部以今當創立者克德列阿諾首領殉難二週年記念日、乃於三十日對全國團員頒發總動員令、一方又盛大舉行克德列阿諾及該團領袖十三名之暗殺二週年祭典、以盛殮克德列阿諾遺骨黃金之柩在前十三口靈柩、由安特尼斯克首相及鐵衛團長以下鐵衛團員、並將官僧侶數百名護送、通過市民堵列之市街、移於鐵衛團本部。再據情報六十四名鏖殺事件之鐵衛團急進派分子三十名、其後已全部自決。

法國駐敍利亞 新任長官慘死

【羅馬二日專電】據稱法國新任駐敍利亞最高司令家普所乘飛機、途經地中海西部、遭英方驅逐機所擊落、人機俱毀、羅馬方面得訊之下深感驚異、政界人士指陳、英空軍此舉、決勿出於誤會、此乃英國祕密工作人員、所籌劃者云、因家普係比坦元帥之親信也。綜合家普之隨機殉命、幷埃及總理及軍政部長之暴卒、可得一結論、謂、凡危害英國在地中海諸國地位之人員、皆爲英方所欲暗殺者云。

前西班牙首相 已被逐出英國

【倫敦一日專電】關於前紅西班牙首相奈格林博士之逐出英國本土事、其眞相逐次洩露、據倫敦方面稱、英政府冀希予佛蘭哥將軍氏好印象、及博得青睞、深慮奈格林博士之在英倫將引起反英人士之藉口、英政府援助佛蘭哥將軍之仇敵、而惹起反英風潮、將令奈氏迅速離開英國。

蘇羅國境封鎖 謠言完全不確

【布加勒斯特二日專電】關於外國報章盛傳蘇聯羅馬尼亞二國邊界業已封鎖云云、關於右自羅國主管方面稱、對於上諸情、羅京未有所聞、當比薩拉比亞割予蘇聯、灌漑卽告停止、爲恢復此項服務、蘇羅經濟代表團現在莫斯科舉行談判、關於蘇羅兩國電話斷絕事、并非實情、電話暢通無阻云。

墨新總統就職 新閣名單發表

（墨西哥一日中華社電）克爾迪那斯墨西哥大總統以上三十日任期卽已終了、當本年七月選舉大總統戰敗難敵愛梅而當選之國民革命黨克麥喬將軍、一日已正式就墨西哥大總統職、舉行就任式時羅斯福美大總統特派次期副大總統渥列氏、蘭賀公使及外交團墨西哥官民代表等多數參列式場外有數萬羣衆觀禮、呼號萬歲、並未發生意外、遂於平穩裏告終、再克麥喬新大總統、於舉行就任式發表强調汎美主義、同時並新設專任海相、以謀海軍之充實、新內閣主要關係名單如左、

外相巴迭里阿（前文相）
藏相德斯阿列斯
陸相馬希阿斯將軍
海相吉哈那將軍

德機大規模出動

攻擊掃桑普頓

向目的地投下命中炸彈

【柏林二日專電】德機一日夜飛英格蘭南部上空偵察、發見掃桑普頓仍在濃烟火焰籠罩中、足證該城已蒙重大損失、近來英土防禦實力驟減、德機咸得低飛向各目標準確投彈云。

【柏林二日專電】據稱、本月一日夜德空軍大規模出動攻擊掃桑普頓、德機出動數百架、分批向目的地猛炸云。

【柏林二日專電】德軍司令部一日午公佈戰報如下、（一）德海軍輔助巡洋艦、頃自公海上巡邏歸來報告、謂擊沉敵船七萬九千噸、凡敵船觸及該輔助巡洋艦所埋置之水雷而致沉沒者、尙不計在內、（二）十一月二十九日夜德空軍編隊大規模攻擊倫敦、德機一批復一批在倫敦軍事目的所在投下大批各式炸彈、此外幷轟炸利物浦、伯明罕及普來摩斯等地、（三）十一月三十日、白晝德機大部份活動在偵察飛行、探悉普來摩斯貯油池着彈後倏起大火、及在倫敦投彈數枚、德機在海峽沿岸上空遭遇敵機、展開空戰、（四）敵軍屢試阻撓、幷擾亂德方運輸航程、遣派快艇來舒爾將河口攻擊德船、及被保護德船之巡邏艇擊沉英快艇二艘、另一艘重創云。是日夜德空軍又出動攻擊英方海峽海岸之最重要港域、同日夜未見英機之來空襲德境、（五）日前空戰中、德機損失四架、但曾擊落敵機六架云。

意軍發表戰況

【羅馬二日專電】意軍司令部頃於一日午公佈戰報如下：（一）「希臘方面意軍力拒敵軍强力之反攻、敵方終不得逞、（二）北非方面意空軍分隊出發埃爾奧奈脫區、武裝偵察飛行、幷低飛以機鎗掃射及潰退敵軍汽車、敵機二架曾在西利奈伊加之發脫羅轟炸、人物均無損失。（三）東非方面敵軍企圖攻擊茄來貝脫、屢歸失敗、魯道爾夫拖西伊斯格里一役、激戰六小時、敵軍不克、大敗而潰、遺下屍體七十二具、約計長官一名、傷者多名、并大批槍械及滿載軍需之軍用車三輛、意方并無損失」。

今後歐洲戰局

向地中海進展

意海軍活躍益趨熾烈

【紐約二日專電】與意大利希臘戰局之進展同時、德意兩國對巴爾幹外交攻勢之成功、今後之戰局在地中海方面可見活潑、其因天氣不佳、德軍之英本土上陸作戰、結果將不得已延至來春、據一日紐約廣播合所收羅馬廣播、足證明此英、廣播大體如次。

德意兩國、依今後之歐洲新戰局、由歐洲大陸一掃英勢力、將英國由歐洲新秩序圈內轟出、而戰局由直布羅陀向地中海示一大進展、同時而移行大西洋者也、今後意大利海軍在地中海之活動、形將熾烈化云。

華北與滿洲國

關係最爲密切

使命重大尤須加倍努力

情報局長林文龍之談話

（北京二日中花社電）關于中日新條約並三國共同宣言之意義、情報局長林文龍氏本日發表談話如左：

關于中日兩國間基本關係之條約、業于十一月三十日于南京正式簽字一節、洵堪慶賀、蓋因此次之條約簽字、中日兩大民族樹立親善關係之意義、極重且大、其最重要者、一、相互尊重主權領土之獨立完整、二、各自防止共產思想之撒布、共同守護東亞全體之安全、三、以互惠爲原則、實行經濟合作、有無相通、以長補短、而圖共同發展、因是友邦不拘在戰勝之地位對吾人不以拘勝者之態度、加以苛酷要求極爲明顯、愛國者之疑惑、因此足以一掃、吾人更應明白認識者、今次戰爭、在從來對外戰爭中失地最多、時間最長、然條約簽字、能得有如斯成就者、因基于我方之努力、亦實因友邦之誠意有以致之也、要之、雙方共除自洞察、以彼我均爲友、不以爲敵、滿洲問題、既爲中日紛爭之際、今也已被切開、卽因此次中日滿三國共同宣言、我國承認滿洲國之獨立、同時滿洲國亦承認我國府、茲者以中日滿三國國交已見確立、而創造東亞新秩序之聯關勢力亦已揚其實、對達成中日滿三國共同理想之前途、必有不少難關、吾人不能不勇往邁進、特此華北與滿洲國接壤、在三國提携合作關係上最爲緊要也、實異於其他地域、爲自有特殊使命者、故不能不倍加努力。

防衛美國領土

建造強力艦隊

以夏威夷爪姆島爲前進基地

美海軍長官年次報告

【華盛頓二日專電】美國海軍之年次報告三十日有諾克斯海軍長官之報告、次一日依斯他克海軍作戰部長之報告、斯他克作戰部長强調强力艦隊之建造、謂爲防衛美國本土不能不以夏威夷爪姆島等處之基地、爲其前進基地云、而主張斯他克作戰部長在年次報告所主張大要如次：

美國海軍自一九三十年至一九三十二年之軍備縮少時代因視爲等閑、美國海軍現在雖有强力、然不能以其充分防衛美國本土、爲保其屬領、須尙有充分之準備爲絕對必要者也、最後之場合、平和會議之結果、將來縱再發生軍縮小問題、美爲擁護其本土與屬領起見、不能不保持必要之海軍力、吾人早已不能不由自己之手、防衛美國他之外國十三國、因無此準備、而陷於沒落之運命、今也世界爲有實力之國所左右者也、美國爲不能不在西半球協衛其本土、將其必要之海軍力、爲達於一定之水準、不能不向艦艇之建造而邁進云云。

德南經濟談判

德南兩國、業已完成關於德國輸往南斯拉夫德國製造人造羊毛及原料之關稅、及運輸問題等談判、雙方協定訂立之較低之關稅及稅率、據稱、南國此舉、旨在減少國內紡織工業原料缺乏之恐慌也云。

法大捕共黨 四十八名被逮

【維希二日專電】「小陶斐諸斯報」一日刊載、依塞爾省警務當局頃實施大捕共黨、因事前探悉若干工廠現有大批共黨印刷品及宣傳文字、共黨黨員住屋、逐一加以檢查、幷沒收宣傳材料及印刷機多架、共黨四十八名被捕云。

美若以商輪戰艦輸英

將遭各界反對

因本國船隻本位已不足

羅斯福愼重考慮各問題

【紐約二日專電】「紐約日報」頃著文聞稱、美國若以商輪及戰艦輸往英國、將遭美海軍界及輪船公司人士之反對、海軍界人士認爲美國出售驅逐艦、將危及美海軍之平衡、各輪船公司指陳、再度以商輪出讓予英、此非良策、因美國船隻噸位、已感不足云。該報又稱、美國政府官員及國會議員最近會晤羅斯福總統、檢討國際局勢之問題、彼等宣稱、羅總統對於干涉問題之態度、更形堅決、自被選三任總統後、羅氏對於一切問題咸三思而行、不若往昔之隨便及不加考慮矣。

對新中國政府 美示否認態度

（華盛頓一日中華社電）美國政府對日本之正式承認南京政府出以對抗的態度、乃豫料所及、洵爲當然者也、赫爾國務長官、在三十日與記者團之定例會見席上、明言美國不變不承認中國新政府政策之態度、一方羅斯福大總統於同日發表、決對重慶僞政權供與五千萬美金之追加借款、更於其外提供五千萬美金之法幣安定資金、亦在考慮中、再與之同時、白宮當局謂融資局長官亦將致大總統所感發表、據此卽美國政府特命金屬貯藏會社準備向渝僞政權資源開發委員會購入總額六千萬美金之錫、等鑛產物、右借款交涉乃由宋子文、胡適與融資局長官之間進行、美國政府以施與渝僞政權之恩惠、而謀維持美國華北之商權、以購入中國所產出之軍事物資、而講充實自國國防之自己的措置。

美國各界深信 非樞軸對手

意報發表論文

【羅馬二日專電】關於美國向英國要求在加拿大境內劃一走廊、藉以陸上連接美國與阿拉斯加、此項消息傳來、羅馬各界咸予極端注視、政界人士認爲此乃美國原定之政策、在協助英國下、不忘其本國之利益也。「羅馬人民報」一日撰文中稱、美國政界深信英國非軸心國之對手、就目今情況而論、識者皆指英國必至崩潰、因美國在英國尙未至此結局前、先行向英要求其在北美各項要求也云。

傷風頭痛之人
服舒服靈兩片
保你十分舒服

此外如
操勞過度　頭痛神疲之時
睡眠不足　頭目眩暈之時
四肢酸懈　關節疼痛之時
船車眩暈　頭重不暢之時
齒牙疼痛　睡眠不安之時
婦女經期　頭痛眩暈之時
學生應試　用功過度之時
熱鬧場中　逆上興奮之時
服之亦莫不有效。又此藥性質非常和平、不拘男女老幼都可服用、尤覺方便。

【包裝】四片　八片　二〇片　五〇片　一〇〇片

各大藥房　均有經售

頭痛
高級治療藥
舒服靈

株式會社 武田長兵衛商店
總行　日本大阪市東區道修町
天津辦事處　天津日租界旭街
北京辦事處　北京宣武門內大街
青島辦事處　青島館陶路一號

40(5)28

地方新聞

京津月中舉行 防空綜合演習 訓練市民防空知識

北京通訊　北京防衛司令部對於第二次北京營內防空演習之實施、曾進行計劃、二十七日午後二時起、召集中日警防關係者一百五十餘名、協議結果已決定十二月十五、十六兩日實施演習、此次演習、天津亦包含在內、於華北日軍最高指揮監督下、從事夜間防空監視、防空傳達、警報傳達等訓練、北京方面自十二月六日起進行演習準備、以期萬全、演習準備期、自六日起至十二日止、期內各警防團將實行警報傳達、燈火及音響管制、交通統制等各個訓練、十三十四、兩日、依照北京防衛司令官之指揮計劃、實施部分演習、北京方面演習要領如次：

（一）部分演習日期：十二月十三日十四日。

（一）實施區域：北京特別市、石景山、通州、南苑、豐台、南口十三日正午、對演習地域下演習防空令（想定）開始通信及警報傳達之準備、與警防關係勤務員之行動、實施音響準備管制、使演習地域入於下令防空時之情勢、於是日午後五時以後、成爲應付警戒（空襲）警報準備完了之情勢。十六日綜合演習終了時、恢復演習防空令解除狀態。

（一）演習時間：實施地域內各要地軍方及官廳地方團體、均由演習統監部發令、根據演習防空警報、實施警報傳達及燈火管制與一應動作。

（一）部分演習時、北京警防團與華北日軍及北京防衛司令部指定警防團體、分別預定實施適宜防火、救護等自身之警備工作及避難訓練、防衛司令部、隨時指導援助、京市以外各要地團體、以此爲準、依照要地防空官之指示、實行主要之防火救護訓練。

（一）華北交通公司北京管內關係機關實施之警防工作、設施訓練之指導、由口口部隊担任、其實施計劃、以左列各項爲準則、應與所在軍隊緊密連絡：

（甲）監視鐵道之防空。

（乙）鐵道之防空通信。

（丙）警防團體及指定主要車站之防火警備及瓦斯工作、

（丁）警報及燈火管制下列車及旅客之統制。

又演習解說、於十二月二十日午後二時起、在北京防衛司令部舉行云。

天津日租界警防團與將於十二月一日成立之天津特別市警防團、緊密連絡、中日一體、將於十二月十三、四兩日、在天津防衛司令部監督下、擴大實施第一回防空演習、該二日中、英法義各外國租界亦行參加、防衛司令部命令一下、即舉行演習。

濟市署强化宣傳 安置壁報專欄 並設置無線電機

濟南通訊　濟南市公署、爲啓迪民智、加强宣傳效能起見、特將每月壁報內容、加以充實、藉以喚起民衆注意、茲將壁報設置地點如下、（一）車站、（二）經二路緯四路口、（三）青年會、（四）濟南公園、（五）大觀園前、（五）新市場、城內區、（一）院前、（二）省立圖書館、（三）舊濟南電影院、（四）勸業商場等處、該署又以本市公園及院前等地、遊人繁多、特設置上等無線電放送機、藉資宣傳云。

中日交歡春聯 當選發表

北京通訊　新民會中央總會主辦、武德報社、北京新聞協會後援之懸賞徵求春聯、應募作品計小學校生八百二十二種、中學生五百三十種、一般六百七十種、總計二千零二十二種、而驚破最高紀錄、於二十五日午前十時起、於新民會中央總會會議大廳內、開始審查、審查員係武德報派社員三名、新民會委員三名、依各應募者之執誠苦心、該審查員等、在更加一番愼重裏入選者採決矣！約當時夕暮六時半左右始審查完竣、賞金授與式決於來月三日午後三時起、於北京新民會中央總會會議室舉行、又凡右者入選應募作品均於十二月五日由新民會東京辦事處、寄贈與大日本青年團、更於內地舉辦中、日、滿春聯展覽會、以期中國大地與日本更進一步的親善努力協同建設云。

入選者

小學校：一等、北京市私立普育小學校六年生、王淑娟「中日同心重修舊好、官民協力再建新猷」、二等、北京市立懷幼小學校六年生、張玉英、「一元復始慶亞洲共成樂土、萬象回春喜南洋又復歸宗」、三等、北京市立懷幼小學校五年生、康學榮、「勤儉持家長存古道、樸素治國永有春風」、佳作、侯俊英（北京）、劉吉全（汲縣）、倪夢芝（德縣）、張連貴（北京）、傅延增（北京）、黎繼阮（北京）、滿樹棠（北京）、劉納清（通縣）、王瑞蘭（遵化縣）。中學生：一等、北方中學校、馮殿元、「興亞防共和華式體、親仁善鄰兄弟同心」、二等、中央鐵路學院、郭肅大、「紫氣來臨兆民齊鼓舞、赤氣銷盡萬方皆安寧」、三等、山東德縣初級中學一年、姚藍田、「整飭綱規自肅自戒、改善體制一德一心」、佳作、郭霞華（易縣）、鄒文生（北京）、任福延（通縣）、楊立培（北京）、段知敬（北京）、師範學院附中高二、無名、徐德全（北京）、仇蔭周（北京）、周福雲（北京）、連蔚嵐（北京）、一般：一等、南京慈悲社七號、錢佐時、「從民所好無黨無偏、因時制宜可久可大」、二等、青島市無棣三路四七、關渭川「以地理論南洋自應屬東亞、按種族說羣島更難讓西歐」、三等、北京宣外海北寺二七號、朱英「庶政喜愛新邦家永固宏猷欣得展中日向歡」、佳作、王芳庭（北京）趙松壽（北京）方道生（通州）陳鑑琴（徐州）譚倉海（北京）胡家祥（北京）祁漁村（保定）劉漢三（保定）姚星五（天津）閻金聲（北京）

濟市女僕供不應求 男工麇集問津者少

濟南通訊　濟市年來日漸繁榮、人口益增、一躍而爲大都市、因之不僅物資需用激增、勞工也感缺乏、不過、女僕供不應求、男工則問津者少、一般人都感覺鄉居大不易、紛紛到都市上謀點職業糊口、於是濟市勞工、較往年增加甚多、尤其是初冬的時候、正是農暇之時、在鄉間收拾完了禾稼、整個冬季間暇着、覺得可惜、便到都市上來、女人當然是當女僕、於是老媽店裏的主活興盛起來、在二年前、僱老媽子一個月供膳宿三塊錢、已達最高價格、現在因爲濟市日僑增加、對於女僕的待遇很高、一個月不供膳三十元、供但是主人所餘剩下的飯菜、足够她吃的了、而且規定、上午八時去上班、下午八時下班、回到老媽店、聚首談心、倒也快樂、於是一般人僱老媽、老弱者固然不居奇工價、稍微强健者、都故抬工資了、再談到男工、則大謬不然、要求親友在機關上當一名勤務、因不容易、即便賣力氣也得碰機會、十王殿以及緯十路一帶、是勞工聚集之處、各建築工場及搬運公司、都到以上各處去找、少壯者、被僱較易、老弱者多無人問津、在北風送寒、雪片交舞之下鵠立、如果無人僱傭一天的生活、祇有另謀他法了。

益都縣第四區 全臻明朗 全區民衆均深感戴

益都通訊　益都縣第四區、地屬遼闊、且多山嶺、治安之恢復、區政之推進、均因交通阻難關係、頗多不便、自徐相廷任區長以來、秉承道縣當局、關懷民瘼、賴友軍之協助、及警備隊王副大隊長之爲力、不憚勞瘁、不避艱險、籌謀治安之鞏固、日前又將南仇鎮蓼塢鄉等處、完全肅清明朗化、人民均得安居樂業、全區民衆均對徐區長深表感戴之意云。

中日滿鐵路當局 定客貨運輸辦法

北京通訊　中日滿鐵路當局、爲應付年末始之旅客貨物運輸繁忙期、頃特規定自明年一月五日起、至二十二日止、凡自中國滿洲朝鮮方面赴日本旅行者、或自日本前來以上各地、而須返還乘坐下關釜山間之連絡船者、對於乘坐船名及時刻、均須受鐵路當局之指定云。

學、以期推進鄉區教育、本縣奉令後、當即飭教育科迅速籌備、現經勘定西南關鱉頭磯、李公祠內、作爲校址、並經造具開辦費一千五百元、呈候核示、一俟奉到明令、即行鳩工修葺、該校經費規定每月二百三十元、班級編制定爲高級一班、初級三班、課程則特別注重農村教育云。

章邱小學校長 因公殞命 發給卹金

濟南通訊　章邱舊軍鎮縣立小學校長、兼理區務、因公殞命、縣署以其勞績卓著、曾將其經過事實呈報省署、業蒙照准、給予遺族卹金二百元以昭激勸云。

興亞進行曲 新民會中央總會 協議宣傳計劃

北京通訊　興亞進行曲、爲今春公開徵求取仲送往日本製成唱片、最近始行運抵北京、尚未向外間公開流佈、該歌歌聲雄壯、滿意深遠、茲爲宣傳普及起見、新民會中央總會將於三日上午十時、假該會會議室召開興亞進行曲宣傳準備委員會、協議興亞進行曲宣傳普及實施計劃云。

教署秘書長趙蔚如 到署視事

北京通訊　教育總署秘書長一職、經華北政委會王揖唐兼代教育總署督辦銓衡結果、派由趙蔚如氏担任後、趙於二日午前赴教署視事、并召集全署各重要職員訓示一切云。

魯省滋陽縣 籌設粥場 省署補助萬元 務使實惠及人

濟南通訊　魯民政廳據滋陽縣知事金甲一呈稱、該縣災情慘重、現嚴冬已屆、一般災黎、無不啼飢號寒、爲此造送災民數目表、請設法救濟等情、業經提交省政會議、決議該縣多振款一萬元、補助辦理粥廠、該縣災區遼闊、普救爲難、並令就地勸募籌補、務期實惠及人、以宏救濟云。

平度張知事 赴七區視察 並慰問駐在皇軍

平度通訊　本縣張知事自視事以來、對各項縣政、莫不積極推進、茲爲明瞭各區近狀及慰問駐在皇軍起見、特於二十九日上午、與縣顧問山內氏、警備隊趙隊附一行數人、乘汽車赴七區公所、稍息後、即赴駐在皇軍慰問、並致感謝之意、然後召集鄉村長、及自衞團訓話、以清匪保甲治安爲訓話要義、特以該區自衞團訓練良好、精神煥發、官區長頗得縣長嘉許、據聞此次視察結果、頗爲圓滿、至午後五時始返縣城云。

濰縣保甲推進迅速 設立聯合辦事處 督催各區長認眞辦理

濰縣通訊　本縣邱知事、鑒於保甲一項、爲安定閭閻、消弭匪患之唯一良策、自到任後、即飭令警察所積極辦理、并設立保甲講習班、由各區鄉鎮選優秀人才來縣受訓、邱知事親向各受訓人員講解保甲條例、茲爲使保甲迅速完成起見、特設立保甲聯合辦事處、內部人員由各鄉長中推選三人、縣署一人、警察所一人、雇員若干人、督催各區認眞辦理、不時派員分赴各區、視察保甲進行狀況、聞第一、二、三、十各區業已編組完竣、其他各區正在努力趕辦中云。

開封大雪 氣候轉寒

開封通訊　汴市自去歲入冬以來、氣候乾燥、人民多感不適、距料日前天空陰雲密布、朔風凛凛、天氣嚴寒、初則細雨霏霏、續而轉爲雪花、鵝毛片片、龍風飛舞、歷一日夜始停、全市頓變爲白銀世界、據農業者談稱今冬若降大雪對於明春之耕種裨益良多云。

濟市署新建 徵收分處

濟南通訊　濟南市公署、爲便利商埠商民交納捐稅起見、特在公園東南角地址、新建徵收處一所計房屋十四間、估計八千八百餘元、已於本月二十日開始動工建築、今年當可完竣云。

臨清籌備縣立 中心小學

臨清通訊　本縣現奉省令、以教育爲國家之命脈、農村爲國家之基礎、農村教育、關係國家至爲重要、現擬於模範縣內、分期設置中心小

記者訪日團 現已返抵北京 視察印象極爲良好

北京通訊　華北新聞記者之訪日視察團一行三十人、由團長黃道明率領、於上月一日、由北京首途東渡後、視察印象、極爲良好、該團一行、業於一日正午十時五十分、及下午四時三十五分、兩班返抵北京、當時各關係方面人員、均到站歡迎云。

東瀛觀光錄（十九）

周理卿

天然砂湯浴 誠別有風味

別府溫泉之多、已如上述、溫泉澡室到處皆有、另外尙有一砂湯浴、現與位於海灣之濱爲一含有食鹽性之炭酸泉、（由砂中湧出溫泉）開對於一般有胃病及神經衰弱症者如當浴砂湯、可以增進健康、記者素日胃部消化力極强、處於米珠薪桂之時、正苦於不害胃病、而思減少食量也、神經方面非但不見衰弱、抑有時感覺過敏、如是對於砂湯浴、似覺無關需要、然而即到別府勝地、再來未悉何年、對此特殊風光、豈忍交臂失之、遂於二十三日晨十時前（記者團是日午前無事）約同行者二人赴砂湯浴所、入門每人交浴費三毛、即入脫衣室、最足令我等驚異者、即有二女子已先我等而在脫衣、見我等入、並不驚奇、我等反現靦腆之色、俟彼女子脫衣畢、我等勉强脫衣、但眼觀鼻、鼻問心、目不敢斜視、踧躬如也、先後入砂湯處、仰臥於熱砂中、侍者將砂堆積各個人身上只露頭部及胸臂、女子亦如之、熱砂堆身後、但覺熱氣滲透五內如處蒸籠中移時偏體生津、舒暢異常、乃出砂窩而赴冲洗室、（冲洗室男女有別）將身上之砂泥冲去、拭乾後穿衣而出、返飯店後、迴憶當時猶覺極有趣味也！

給卜兒遊園

記者團一行於二十三日午間十二時半餘全體出發、乘汽車先赴海軍病院慰問白衣勇士、並參觀該院一切設施參觀畢復乘車赴陸軍病院慰問時已一時有半乃赴チフル（給卜兒）遊園樹林內食堂午餐、該遊園場、位於高度千餘尺之山腰、由雲泉寺站乘登山電車、扶搖直上、六分鐘始到、俯覽別府全市街如帶、遠望海灣、水天一色、誠妙景也、記者先至大飯店午餐餐畢遊園、該園內除食堂飯館外、有演藝館、娛樂場、各種溫泉澡池、兒童游戲場、樂燒處（樂燒係一種簡單陶器窰、遊人在土器書寫字句可立時燒就）更有名圓通閣者、爲一仿中國式之廟宇、內供觀音菩薩、左右有約千餘年前所做之古佛像十二尊、極爲莊嚴、該廟附近有觀音地獄（溫泉）蒸氣彌漫、倍極壯觀、園內花卉極多、在教育上可爲參考之植物亦不少、其餘各花畦、噴水池、木橋等設備、亦極盡巧妙之能事、記者等循山路遊覽一週、仍乘電車下山、原道而歸、於晚間記者復與同行者二三人赴繁華市街橫本町一帶閒遊、見兩旁商店櫛比、燈燭輝煌、所市各物、價格均較我國內爲廉、惜腰纏不豐、祇能飽看而歸也。

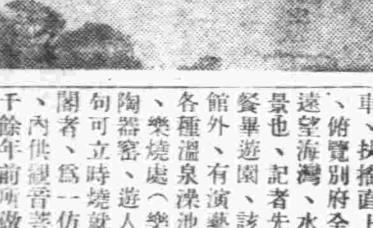

（關係別府灣展望）

營業課目
棉花、棉系、綿布加工品、人造系布、毛呢、人造絲布製品、砂糖、罐頭、海產物、石鹼、染料、洋灰、三合板、建築材料、其他一般雜貨、機械部分品製作及修理、木工品製造（甲斐鐵品所經營）電二六九五號
共榮社石鹼製造所　日本油脂株式會社　代理店
江商株式會社　青島支店
［華名　江商洋行］
青島堂邑路七號
支店長　二八二四號
棉花係　四六三三號
雜品係　六一二六號
綿系布加工品係　二八八六號
同　二〇三一號
華五帳房　二六六五號
交易所專用　五二七二號

鮮味食品
九味一
家有九味一　勿求雞鴨汁

育仁堂　花柳清血　追毒丸
專治男女傳染各種花柳毒症小便淋濁下疳潰爛楊梅毒瘡遍身結毒歸內梅毒入骨筋骨疼痛精神疲倦身起紅斑紅點及多年餘毒未清血毒不淨諸症服經華針注射藥針不愈或不能除根者服之均有特效勝過藥針十倍
價目每付洋一元

育仁堂　奇效立愈　白濁丸
治淋奇藥無論新久白濁下淋精糊馬口尿道刺疼小便頻數風毒邪熱便白淋血淋後偏墜虛淋老濁常年不斷凡淋病一用千方百藥治不好洗療注射不見效服之百發百中者一盒見效重者三盒即愈
定價大盒兩元

育仁堂　婦女化血　通經丸
此丸專門破血無論處女婦人經閉百病血無論瘀血乾血成勞死胎不下積成塊氣裹血聚不行三五個月經水不見肚腹脹大諸症即服此丸立能通經消保險體氣不傷輕者只用一付重者三付
定價每付二元　忌服
青島代售處
金星藥房　山東路
長春堂　外埠路
泉盛永　西路
蓬古齋　東路
濟南同德藥房
太和藥房　易州路
永茂世　天州路
萬和號　大路
北京育仁堂　設在青島北京路大洪泰院內三樓

醫科齒科產器械
處置椅　測量器械　理化學器械　漆布　義齒器械　[illegible]
東洋印いわしや松本器械店
總經理
德昌公司青島支店
廣西路四〇號　電話三六七八號
本店上海　支店北京

青島新民報印務局
青島奉天路二二四號
電話（3）〇〇九一番　〇九一〇番
一、營業科目
印刷
活版　石版　寫眞版　膠版　凸版
新式紙簿　精美日曆　五採商標　代製銅凸凹版
製造

諾餌妙散片
胃病良藥
嘔酸　噯氣
食後胸內痞塞
空腹時胃痛……
……胃酸過多症狀

凡有上述症狀之人、應及早速服諾餌妙散片治療、否則胃內糜爛、有形成胃潰瘍之危險。
諾餌妙散片在胃內能掩蔽胃粘膜之全面、以隔絕胃液刺戟而保護患部、同時又能吸收胃酸、收斂胃腺、以減低胃內酸度、並抑制胃液之過度分泌、一方面更因有實著青之配合、兼有對症止痛之効、是故對於胃痛及其他所有胃酸過多之不快症狀、洵根本治療之功。
（詳細仿單　函索即寄）
【定價】大瓶　六片　一八片　三〇片　六〇片　一〇〇片
小瓶　三〇片　一〇〇片　三〇〇片
各大藥房　均有發售
總發行　株式會社　武田長兵衞商店

淋疾撲滅
欲求撲滅淋病
惟有服用優龍
"BANYU"
優龍
1-10
全快率98%
與梅毒之六〇六並駕齊驅之本劑之出現、乃今日淋病治療界之劃期的存在。有强烈殺菌力、經過數日之內服、即能完全治癒、致受一般治療界之絕讚。淋病非不治之疾、恐係不求醫療所致也。治癒率爲百分之九八。

東京・日本橋
萬有製藥株式會社

戒煙　黑白毒品　七日斷淸
本院運到大宗德國最新藥品、注射、內服、皆用清毒、無論烟量大小、隨時可以戒除、保險永不復發、毫無痛苦、不誤工作、戒後檢驗血液、完全戒清、絕無毒質存在。
痔瘡
本院有新穎完善自然枯落無刀割治療方法、使痔核、結紮、漏管、等痛苦、及一切、脫肛、火炎、便血、裂創、並不妨礙行動自由
近日、裏痔、外痔、症一、概包治、專門藥、
濟衆診療所
山東路北首二〇〇號

戒烟神藥
德國「尅毒靈」藥片
本藥專戒鴉片白面嗎啡及一切代用品、服法簡單、有期斷絕、決無苦痛、每盒二元六角、服三次外、明函購不收寄費

山東全省總經理
青島中國大藥房
歡迎本外埠分銷
地址　海泊路
電話二六八七一九

新聲曲

毅馬

柳絲密密落落。淡淡的蛾嵋似的月牙兒從白雲間探出嫚媚的一線。

潺潺地、間或潺潺地響着的小溪、流過了樹下的徑邊。落下的稀微的樹影、白雲、一線的月光也隨着流水激蕩。

柔和的風吹送過來、使柳條兒飄舞、白楊的葉兒緩緩地閃動。

伊赤脚坐在樹下、遠望着點點疎星、隱在黑暗中的村落、以及………

………

大地沉睡了、月光淡漠。伊依舊呆呆地望着那遠處、那看不清晰的地方。

伊心房平靜地跳動着。

忽然有一種琴音像從樹上、不！那是從雲裏？月裏？

——但直覺得透人心脾、連伊的靜寂的心房也被引得興奮了！

伊應着琴音隨口唱起來、那悅耳的歌聲、喚起了甜睡着的小鳥、眯着睡眼的小星。溪水停止了流動、楊柳輕輕伸直了枝條。………祇有微風一陣陣依舊吹着、使琴音顯得悠揚、伊的歌聲遠蕩。

伊醉了、爲歌爲曲。伊心房在平靜地跳動着、爲伊的歌聲拍節。

油燈夜話

椰子

在夜深人靜、獨向案頭的時候、我深深感覺到心裏有一種莫名的不可彌補的空虛。也許人們永不會安於他們的現狀。記得在寒冷荒漠的山裏時、油燈下的寂寞往往使我暴躁得咒罵起來、以爲自己是被人世忘掉的一個人、是一匹無聲無臭的生活在草叢間的渺小的昆虫、於是就時時喝酒、時時幻想流浪到一個溫暖的古都裏、日自己能有一間淸潔的小屋、在明亮的燈下做一點從心所欲的事。如今眞個如願以償了、却無端的覺到心頭空虛起來。翻開書本、以爲這太浪費時間了；寫信、又想不出可以互談心情的友人。沒法、儘着長長的時間、只有漫憑着心情迴想一切了。

說也奇怪、以前很苦惱的消耗了三年時光的山裏、現在却極美麗的在眼前開展起來了。而且每個景緻和每段故事、都珍愛得和詩句一般、自己甚或不願輕以示人、好像怕走了色和香似的。

記得才到那山裏是在秋天、山裏的葉子已枯得焦黃、早晨晚上小河已凍着薄薄的冰了。第三天、隨着摩托車到遠遠的×站辦了點事、等歸來時天已大黑了。涼風吹在爲燒酒薰紅的臉上、感到一種說不出來的荒涼味。在被車顛簸得的睡眠狀態裏、我瞥見一團火在遠處山腰明滅着、經過幾度思索、我終於想到怪誕的故事上去、以爲是老狐狸鍊丹、且把這祕密保持了很久。因爲在小時候我會聽說道破了這事會有甚麼、不吉利的事情發生。

一直經過了兩個多月、在一個寒冷的深夜裏、我發現遠遠的山頭燃着明煌煌的一片野火、當時喜歡得忘記了睡眠。那眞太壯觀了、在昏沉的黑境、由頭上像遊行着一隊謳歌自然的提燈行列、像一條蟠旋飛舞的火龍、同時更能使人想像到熱帶椰子林裏的篝火、近旁有許多野人極矯健的跳着熱情的原始的舞。

等再想起狐狸鍊丹事來、自己禁不住啞然失笑了。

多天時、大雪像不知道兒有人居住似的將大山房屋厚厚的蓋住、人們多半躲在屋裏暖爐旁烘火聊天、間或有穿着極厚的棉衣在雪地裏走路的、看來像大海裏浮游着的一匹螞蟻。這時我耐不住屋裏的岑寂、時時提着哨棒一人跑到原野或山上巡着鷄或野兎的脚跡在雪裏跋涉着、宛如沙漠裏的旅人、直至夜深始就着月光僕僕歸來。其實我並不曾獵得一匹野鷄或野兎、但歸來後坐在小爐旁喝着熱茶讀書時的法悅、却遠在幾十匹野鷄野鴨以上了。

山裏的多天原是冗長的、但下過兩三次雨、楊柳會很開的發起芽來、不出一星期、漫山遍野會裝點成一副極美麗的景緻。由蒲公英領銜、鈴蘭、鷚鷗、山丁、芍藥、杏花都依次的在河邊山野開放着、雜生着的叢林扯起嫩綠色的幔帳、雲雀在高空劃着長長的線條、樹林裏隱現着笨重的牛車、且時透過蒙古人高吭豪朗的歌聲。

爲了這些野味的景趣、我曾準備了一個極荒誕的戀愛故事。這女人住在遙遠的地方、聽說已出嫁了。當時空漠的心情完全爲這女人塡滿、尤其在夜裏窓外下着荷荷大雨的時候、就着油燈、我總好用細膩的心情刻意的描繪着她的聲音和顏色、正製造了不少有着濃厚的羅曼諦克的事情。甚至爲了她、當唯一的火車進站時、竟養成了眼盯盯的瞅着下車的客人的習氣、但她始終沒有來。所留給我的、只是和油燈一樣溫柔的美麗的影子吧了。

爲了輕減寂寞的沉壓、後來我常常招些友人在我屋裏喝酒唱歌、一至夜深。是在我離開那兒前兩個月的事情、就着才從小河裏釣來的魚、我們又喝了起來、興正濃時、夜已沉沉的了。爲了幾句血氣的剛强、我竟趁着沒有月亮和星星的黑天、去敲了山裏頂漂亮的女孩子的門。這種輕浮的舉動在這時想起來仍覺十分好笑。多謝她那時並沒有出來開門。因爲在一年前、有人把她給我作媒而被我回絕了！

另外、那兒叫人懷戀的景緻是野地的一片黃花和小河邊沙灘、當時我曾非常焦急的期待着一個人倚在我的肩下在這上散步談話但現在這夢想已離開我像油燈一樣的遙遠了。

稿約

一、本版歡迎千字左右之小品、散文、[illegible]
一、[illegible]
一、[illegible]
一、[illegible]
一、[illegible]

遺棄的愛

苦人

祝福您現在勝利了、
躺在您專有的愛人底懷抱裏。
吻着芳脣、
說着密語、
切不要提起那破滅的回憶。
× × ×
月光照滿地、
玉影雙雙立、
纖手嬌向愛人的心窩、
您看、我底心是這樣坦白地。
× × ×
把這花兒遷移了吧、
須防夾蝶飛來、
偷了消息出去！
因爲這世間的愛、
已是屬於您底我底、
憎惡的信箋、
浪漫的詩集、
燬去、燬去、
莫這他日招徠情敵。
× × ×
兩杯醇酒、
一曲清唱、
舞罷歸來
我們是說不盡的歡暢！
× × ×
玫瑰花啊、
脫了精靈的玫瑰花！
妳總是被她無情的遺棄、
但我仍然用
晶瑩的淚液、
素白的心汁、
來好好地將息妳！

給久別的友人們

春光

荏苒光陰、別來已經年餘了、在此時日中、我時時想到安居在樂園的你們、而感到自家的命薄、從此一步遠一步離開你們了！我的生活艱窘、也就是和你們再會難期、即使有幸、有一朝和你們重逢了！但、流水年華、你們總不是當年的你們了、每想念及此、便刻刻憶起你們。

去年仲夏我爲了開拓光明的新生而與你們遠別、因爲匆促和意外的緣故、不能和你們說幾句告別的話、甚至於連「執手相看淚眼竟無語凝咽」、也無緣分、這是現在時時使我覺得悔恨的、也或者我的命運就註定是該在悲哀悔恨中生活着罷：要我因此而刻刻懷着恨痛。

德：你是我灰色的旅途上的一盞明燈、雖然受了種種地梏梏、對於你沒有達到如我的心願、但你賜給我的一切溫情、也儘够作我終生的溫柔地記懷了啊！有了你、我的空白的青春史上方纔明蘊含有彩色的一頁。當我野心地想從事於文學時、不知賺得人們的幾許白眼和譏嘲、惟你則給予我許多贊許與慰勵、雖然現今我因了種種關係已把以上所具的野心灰失淨盡、但、這是只能怨我與文學無緣、只是辜負了你對我的熱心的期待的。是無損於你對我底深情的。

瑛：爲了美含有酸意的誣賴、曾使你蒙到不白之寃、雖然當時我已在口頭上解釋過、却因了環境的不允許、不曾詳述明白、就如此、我們的愛之萌芽也就因此而摧折了。

現在我每位友人的談話裏、聽到關於你的米粒般大之任何消息時、我便會從心的深處抱疚當時的朦朧、不是嗎！祇聽一句尚不知虛實的謠言便斷絕了以往情深的友誼、確令我永生最痛心不過的。而一別一載、接到惠的來信、知道你是戀愛與金錢盡可成功、這消息爲我所知之後爲你欣然、爲我自己想則黯然了！你想、朋友？爲什麼？我也還沒記憶的、但是零落得很、而我也更不願意、將那些舊事重提徒增自己心中的哀感。

不希望幾年後或幾月後、我們好友們再重聚一堂、因爲、我覺得那是我的死刑宣佈、不是嗎？在落魄失意的我、是不願再沾染別人的。

所以、我們以後是否還有見面的日子、肯定的回答就是它隨着虛渺而渺茫了罷！此後我要流浪了此一生、雖然險詐的社會到處散佈着荊棘、但、我死尚且不懼、遑論其他、所以、即是遍地陷穽、我也視爲康莊大道、但有一日走不上了、我便坐以待此生的結束。

朋友！願你們美滿地幸福地生存在那塊樂園裏。別了！

男與男

（三）

驗人

如同、老娘們在一塊扯淡也不免就有把「紅到底」、來當作稱心丸、像張三嫲和芝蓉姐姐之打俏的時候都會這樣說：

「小蓉、妳可嫁不着「紅到底」呀！」

「呸、誰還喜歡他？」芝蓉紅紅臉：「只有妳喜歡他那浪眼珠子！」

「呸、誰喜歡？羞、羞、羞、小蓉………妳忘了老鼠打架呀！」

「呵、呵、呵、………」她們都笑了。

如果再反過來說、是從一般站在廟台子上拿長煙袋的老人嘴裏說出來：「他媽、哼、改常的年頭、男人和男人不長進！敗壞門風、本來就不是當地戶！」

這多半都是看到了「紅到底」、從跟前溜過去所常引起的反感、固然是人家氣煞了老東西、可是人家「紅到底」却又沒覺得有什麼關係、扭扭捏捏的該怎樣浪就怎樣浪。

「×他媽！」老人又這樣說：「聽說那小浪孩又和趙閻王弄到一堆去啦！」

「簡直提不得！」

「可是誰又敢去反抗他們。嘿、什麼張老八、三麻子、趙閻王………誰鬧惹得起哪？」

「唉、年頭改常、改常、改常………」

「噫、國家將亡必出妖孽」、這何嘗不是妖孽鬧反哪！」

這、好像是不關緊要的事情、不過、這倒可來記述一下、因了「紅到底」好歹是個「名人」、在這「小」地方再有什末談的哪！

紅到底在這地方有人罵他。

紅到底在這地方有人恨他。

紅到底在這地方有人愛他。

紅到底在這地方有人晝夜的想他：

他是個妖孽、這是從老人嘴裏說出來的事。

——他是個男麼狐狸精。

他是再好沒有的張繡他嫲娘、是從女人們嘴裏說出來的。

他是俺心肝裏的肉點心、媚人兒的乖乖、心肝、肉、………這些也許是從張八爺口裏蹦出來的；或者趙閻王也會這樣說、三麻子也許都會這樣說。

可是我却不願來寫這些、却有更有趣味的故事、不過這一大篇也許算是序幕、似乎是不應該這樣來囉嗦。

（二）

那麼該是從四月十四廟會那天來說起來。

鄉長是管事人、他當然得計劃搭戲台、到城裏託人去賃「戲裝」。四月十四日開鑼、在十三傍晚天就有做小買賣的來先佔地盤。該搬姑娘的、就是爲爹的生着氣、花皮癩臉也得遲就着搬了來、寧肯犧牲半斗麥面。

在這裏又引動了一個人、那並不是怎樣了不得的人物、僅僅只是在街面上來說閑話的癩牛。

癩牛今年歲數可大着來、最低也有四十五六歲、本來就可憐人、從二十七八就喪了偶、按情理來說本當續上個絃、不過這並不是癩牛不來續、事實却又不允許他、因爲了什麼？說起來倒可憐人、他跟本老上就沒給他擻下點値錢的東西、產業更談不到。留下的是什末？一個破鍋灶、還有個碗櫃、餘者零雜東西過日子用的倒還有點、不過也很平常。

窟

人

纏繞地馨香、馥郁地粉脂、
苦笑、猙獰、妖嬌、諂媚、
一樣的天堂、
一樣的地獄、
× × ×
把生靈底花獻給黃金、
博來原是一個字！
× × ×
誰不將青春的回憶視作珍寶？
我們却無從說起。
× × ×
陌生的面龐給我堆集着紀錄、
甚麼是命運底一紙憑據？
× × ×
陰險、恐怖、就這樣縮的夜裏、
一滴血淚怎能滌盡這人世的酷冷！

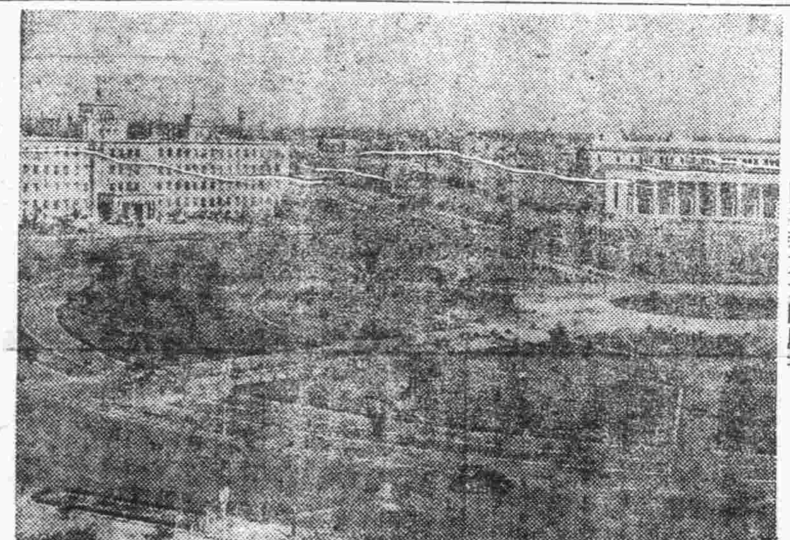

滿洲發展情形之一
國都新京大同廣場

上平安電影院　滄口路二十二號　電話二五二四八

巨片預告

古裝陣營　唯一超越歷史題材　辛酸絕世悲喜偉劇

吃糠賣髮！非常人所忍聽！
忘舊喜新！豈仁者所甘心！
造化弄人的大悲劇
制度限人的大犧牲
任鐵石人無不爲之下淚！
即硬心腸也得腸斷心酸！

本月六日（准期）非常獻映

琵琶記

原著　元；歌曲大家　高則誠
改編導演　楊小仲
主演　陳燕燕　梅熹　童月娟
（酬答觀衆並不加價）

進京應試大展奇材　入贅相府迫不得已
雙親白髮慘遭餓斃　寂寞紅顏忍苦尋夫

闡揚…忠孝節義的舊精神！
充分發揮中國婦女的賢良美德！
描繪…離合悲歡的新編製！
處處反襯戰亂時代的舊痕新創！

即著名國劇　趙五娘全部

優點　畫面優秀　錄音清晣　劇情完整　蘊蓄偉大　親切動人

本報華北第一之報紙
刊登廣告時電話　二一〇六〇　二四一〇〇

淋病與白濁電擊的根治藥出現
以前用種種藥而無効果者無問男女務請速服此藥
此藥乃世界的獨特之祕藥、百發百中、有斷然好評、無俟多方宣傳服用者全部自能證明其効果
最新發賣
京城都藥房淋藥　無効返金　責任保證
十年以上之亞性淋病白濁（冷症）內服二、三日乃至五、六日必可除根
店則一日三次服用如無特効則未服之藥保管退錢但以拾圓者爲限
再本劑如爲予防而服用之則絕對不致感染
責任專賣所
井上誠昌堂　青島山東路一六一號　電話2二三五2三六〇七
東亞大藥局　青島奉天路一六五號　電話3〇〇七四
石井公濟堂　青島聊城路九三號　電話2三五九五2五八四八

淋症剔盡淋症剔盡淋症
二…五日間內服結果
係日本最初的化學劑：所以本劑「剔盡」仍舊在醫藥界與各處民間，博取好評，尤其對於急慢淋症，發揮至確偉効。可說治淋化學劑中唯一妙品。
神速正確的殺菌作用：本劑的化學分子，因至純正故以內服一法，迅速正確的殺除淋菌毫無何等副作用。不論何人均可安心服用。
徹底除根故絕不再犯：內服後經二至五日，必能收得滅菌淨尿効果，最重症狀，亦不出數日而暢癒，治後永不再犯。尤於急性淋症必斷其根！
注意　剔盡非常低廉　一日不過二、三角　有名藥房出賣
東京市神田區神保町　アルス（阿祿司）藥品部　一手販賣　振替東京七一三三九
最高級純正化學治淋劑　剔盡　ザオキン
淋症剔盡淋症剔盡淋症

代製煤球
如有煤末及用剩之殘煤而不便於爐灶燒用者本廠等可代爲製成煤球務合實用收費從廉
國華煤球廠　地址甘肅路二號　電話二四三六二
上海煤球廠　地址費縣路六號　電話二四八二三

滋養軒廣告
滋養牛奶糖　檸檬餅乾
滋養櫻花糖　西式糖菓
山東路一六九號　電話二四八三號

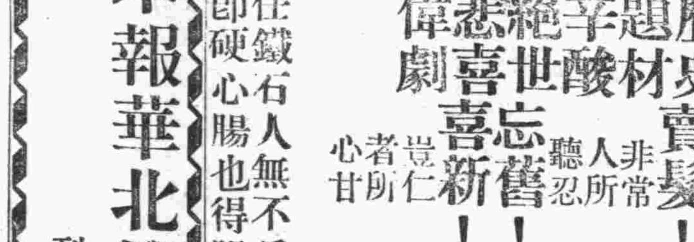

華北唯一電機割磨
嶗山晶石眼鏡工廠
本店開設青市四十餘載專採嶗山茶晶墨水晶石用最新機件割磨養目近視花鏡散光斜視各新式眼鏡物質精良定價特廉貨眞價實中外馳名定做茶晶花鏡墨晶近視交貨迅速非他家所能及
青島即墨路五十五號　三山誠眼鏡老店謹啓　電話（2）五八六三

康勳臣　婦女通經化血丹
鬼邪胎病乾血癆症硬塊作疼多年不化婦女一切雜疾隱病一付化下重者三付百發百中此爲神藥每付三元四角
獨門妙藥化病仙丹專治婦女經閉不通三五個月經血不見氣聚八塊七癥成段肚大成形
青島總代理北京路天合益藥房　保定路十三號惠東藥房　山東路北京路長春堂
東鎮建古藥房　滄口同義堂　四方子倖藥房　外埠濟南張驥子藥房　博山福成祥　高密順德泉　膠縣宏大藥社　坊子振華齋　濰縣宏大號　安邱裕興號均售

康勳臣　古方祕製　開胃舒肝丸
此丸藥性溫和男婦咸宜專治九種肝鬱不舒胸膈悶堵腹滿膨脹不思飲食倒飽嘈雜嘔吐酸水氣逆不順兩脅刺痛氣鬱凝結心胃疼痛氣急悶鬱噎膈反胃痞悶不暢等症見效神速久已著名即服此丸立能解鬱舒肝寬胸順氣開胃止痛凡由飢飽或急氣所得之病三付全愈一盒斷根每盒六丸國幣一元五角東鎮健古藥房滄口同義堂售
心胃刺痛等症一盒保險斷根

婦女　（康勳臣製白帶聖藥）　白帶　當日見效　兩盒斷根
婦女無論赤白帶下久必腰酸腿痛百病叢生子宮虛冷血虧血虛面黃飢瘦飲食無味身體作冷兩脅發脹受孕難望本號代理（靈效健坤白帶丸）善固元神而補氣血寒熱兼顧老幼咸宜二盒保癒永不復發健體止帶靈若仙丹近來假冒甚多購者注意○每盒二元四角青島總代理北京路天合益保定路惠東藥房東鎮菜市路建古藥房北京路長春堂山東路長春堂四方子倖藥房滄口同義堂

一星牌　戒煙聖藥　戒煙斷癮丹
本藥專戒鴉片白面嗎啡海洛英等癮服用戒烟斷癮丹毫無痛苦不寒不燥決無副作用在最短期中脫離苦海而登光明之大路矣無論男女老幼均宜服用並治男子鎖精壯陽固腦補腎婦女舒筋活血寧神安眠增加食量婦女一切寒症服之特有神效價目每盒二元四角每打二十四元代理處北京路天合益長春堂山東路長春堂黃島路福海藥房膠州路杏林藥房廣東商店東鎮建古藥房奉天路一〇九號永世堂滄口同義堂四方子倖藥房膠縣宏大藥社坊子振華齋高密順德泉均售

咳嗽聖藥　保肺化痰靈

此丸藥性和平不寒不燥專治男婦老幼遠年近日傷風咳嗽痰喘口苦無味不思飲食氣喘胸膈痞悶失音聲啞痰涎壅盛勞瘵過度傷肺痰中帶血久咳痰喘不止晝夜坐臥不安日久失治必成勞病此丸功能養肺化痰安喘止嗽寬胸順氣當日見效無論咳嗽痰喘之症一盒斷根永不發犯保證當日止咳化痰無效原洋退還
◇價目每盒國幣一元二角每打十二元

文學

第一二六期

美國第一代文人　尹大譯
拾薪　芒芠
古城的苦悶　伊人

美國第一代文人
艾爾文華盛頓的童年

EDWARD EGGLESTON作　尹大譯

大革命已竟算是過去了。美國人士都很歡喜、他們的國家已經是自由的了。

在這個時期、一個嬰兒在紐約降生了。他的家姓艾爾文、這個小嬰孩該命名爲什麽呢？

他的母親說：「華盛頓的事業完竣了、就讓我們給這孩子名叫華盛頓吧！」

當那嬰孩長成幼童的時候、有一天、他隨着他的褓姆走在街上、那褓姆是一個蘇克蘭姑娘、她看見華盛頓將軍走進一家店鋪裏去、她就把那幼童也領進那家店鋪裏去。

那褓姆向華盛頓將軍說：「請、大人、這裏是一個因你而得名的巴兒（Bairn）」

華盛頓把他的手放在幼童的頭上、並且給他祝福。以後、艾爾文成了有名的作家、他爲華盛頓將軍寫過一部傳紀。

小艾爾文是一嬉笑而玩皮的孩子、他是最會惡作劇的。有時候、他從他父親的家裏的窗戶爬出來而攀登到屋頂上去、從那屋頂、他可以走到旁人家的屋頂、然後、這小流氓把一塊石頭向一家鄰舍的烟囱裏面投下去。於是、他急忙地跑回來、再從窗戶爬進去。

他覺得很新奇；當那塊石頭從他們的烟囱裏面噠噠地降落下去、那些人們將作如何想呢？

當然、在他的詭計被人們發現了的時候、是要受處罰的。但是、他在教師面前卻很得寵幸；因爲他對於他的惡、向來沒有撒過一句謊。那教師稱呼這小夥子爲「將軍」。（譯者按：彼時「將軍」二字是美國人士對於華盛頓的簡稱、艾爾文向不說謊、有華盛頓幼年之風、故稱之爲將軍。）

在那個時代、淘氣的男學生是要受鞭撻的。艾爾文不能忍心地看着旁的孩子受苦。當一個男孩子受鞭撻的時候、女孩子們全得被送出去、艾爾文常常請求學監讓他同女孩子們一塊兒出去。

他同別的男孩子一樣、艾爾文是歡喜讀一些故事的。他喜歡讀「欣得白水手」同「魯濱遜漂流記」。（Sind The Sailor, Robinson Crusoe.）但是、其中他所最歡喜讀的是關於別的國家的知識、他得到二十小冊號稱「世界一覽」的書籍、（The World Displayed.）它們述說着世界上一些不同國家與不同人種的事。艾爾文讀了不少的類似這種知識的小冊子。

一天、學監捉到他在學校裏面閱讀那種書籍了。那學監潛行在他的後面、驟然地奪去了那本書、然後、他告訴艾爾文在下學之後不准走開。

艾爾文渴望着一個責罰到來但是、那學監卻告訴他說；因爲發現他在歡喜讀着那一類好的書籍、他很高興、不過不許在學校裏面讀而已。

因爲讀了一些關於別的國家的知識、使得艾爾文想起了去到那裏觀光的念頭。他想、他最好去旅行。像其他的男子一樣、他會想到過逃跑、他打算走到海的上面去。

但是、他曉得水手們必須得吃鹽醃猪肉。他不喜歡吃那鹽醃猪肉。他想他可以學習去喜歡它。當他得着一個機會、他吃了猪肉。並且他有時候整夜地睡在地板上、他打算得到對於一個硬牀的習慣。

結果、他愈吃猪肉、便愈覺得它可厭。同時、他愈是睡在地板上、便愈感到他是喜歡着一個好的牀。因此、他放棄了他打算去作水手的愚笨意志了。

那一天你們讀到艾爾文的短文集、（Washington Irving's Sketch Book）你們將從那裏面發現了不少的有名的故事。其中有那個Rip van Winkle 睡了二十年的故事、還有那個「沒有頭腦的馬夫」（Headless Horseman.）的滑稽故事。當你們讀着這些有趣味的故事的時候、你們得記憶着那個玩皮的孩子竟會變成一位偉大的著作家！

附誌：原名Washington Irving as A Boy 載於Stories of Great Americans.

拾薪（下）

芒芠

近午的時候、她們已有着粗大的兩捆、和滿滿地一麻袋了、她們捆紮起來、預備送回家去、並且吃午飯。忽然遠遠地：|

『|小|芸。|芸曼小芸曼。小芸|曼。』

一個男孩子的聲音在喊。

小的一個女孩子、凝神聽了一刹、對這熟聲音感到欣喜了、她拉了姐姐一把、歡快地說：|

『姐、你聽！|咱哥來了。你聽小|芸|曼』。

她說着將雙手罩在脣邊、用了高吭的聲音喊向山下：|

『在|這|里。』

山下的喊聲息了、一個代替了聲音到山上來的、是一個踹跚的影子；他跛着一脚、左腋下夾着長長的拐杖、艱難地攀着樹幹、草根、點跛着尋了上來。

『我送飯來了、娘說叫我來看看、別叫旁人欺侮了。這|這些是今兒早晨拾的？不少哪！』

小芸嫚接過哥哥送來的飯袋、貪婪地、不能耐地抖開了；她驚叫着：|

『烤地瓜？窩頭？|噫|還有花生米哪！新的？』

姐姐湊上去看、接着便轉身向正在噓噓地喘息着的哥哥：|

『這些|那里來的？娘可着嘗了？還有你？』

『都嘗着了。今兒時氣好、揀煤核|嘿、光在姓孫的那家子門口就揀了一大桶、不用說、人家是生爐子了。哼|這大熱天就生火了。賣給火鋪、那老頭子給了我一塊錢。』

他從地下拾起竹耙、將草捆掛在兩端肩了起來、然後鬆開左手、扶好了拐杖、對她們說：|

『你在這里吃、我先送回這担去、一霎就回來」

她們坐在地上就咀嚼着[illegible]的飯食、注視着那可憐的殘廢的哥哥下山去了。

雖然兩個人都上感覺得這點飯食未曾塡足她們時常是空餓着的胃腸、可是飯後的精神顯然地更加充足了、她們離開山腰、爬到山頂上、揀拾掉在地面的松球兒、拾得手中拿不下了的時候每人都扯起了衣襟、但到後來衣襟也盛不下了、她們便一齊倒在地上堆着了。

『哎|喲！』

小芸嫚背上、感到疼痛、像是用石子打的、按着、在姐姐的頭上也落下一塊像栗子大小的石頭、她們的近處、惡意的笑聲起了。|正是兩個「野小斷」。

「×你娘、你不要臉、欺負人！」

「×你奶奶、你才不要臉、死、死小嫚！」

就這樣的啓端、雙方面對罵起來了、小芸嫚跺着脚、用了哭的聲音：|

「你不要臉！你狗雜種！你欺侮人、你打人、你蟹子養的！」

做姐姐的也說：|

「你打、你打、你過來打|好樣的你過來！你憑什麽擲石頭打人？我×你祖宗！」

對方起初是獰笑、做鬼臉、接着便挺身走近去、手叉了腰、硬蠻地：|

「打怎麽的？就打！我就敢打！」

小芸嫚被按倒在地上了、一個男孩子壓着她、她雖竭全力掙扎了喉嚨哭喊、但是姐姐卻同樣的在危難中不能援助。

姐姐力氣大、沒有被人按倒、她和另外一個男孩子扭打在一處、辮子被打散了、鼻子流出了血、臉上有了抓的傷痕同時在男孩的臉上也有青有血、有被毆的痛楚他們罵着、打着、沒有一個肯退讓。

『小|芸|曼。小芸|嫚。』

一個熟習的聲音從山腰傳上來、接着、小芸嫚用了最大的帶哭的聲調喊：|

『哥哥！哥哥救命哪！|快來救命哪、打死人了。』

她趁着男孩子沒有留心一下咬住他的手指、緊緊地緊緊地。

當瘸腿的哥哥踹跚着尋上山來時被咬着的男孩子已經掙脫逃走了、另一個和姊姊扭打的被三人困了起來。

「小舅子、你憑什麽來打、你瘸腿子、不要臉的！」

着腿的哥哥一手扶着杖、另一手擎起竹耙的柄、一下、兩下……：笨重地落在敵對者身上、但只一刻他的拐杖便離開腋間、倒在地下了、他自已也被閃倒在地上；他用兩手抱住了那男孩子的腿、直到將他拉倒在地上|、他們在地上滾轉着。

是艱難的掙扎、肢體的不健全、幾次地使他被壓在下面、終於在最後一次精疲力盡的搏鬥中、他得了妹妹們的幫助、制服了敵手、他騎在他身上、舉起拳頭、怨憤地說；

「討賤的、給我說|『再不敢了！』給我說！|×你娘不臉、欺負女人！小子你再不講理！」

躺在地下的已是滿身酸痛了、順貼地說完「我再也不敢」、狼狽地走下山去了。

小芸嫚走到哥哥身旁說：|

「哥哥你哪里打痛了麽？」

「沒有。」他喘息着

「這會教訓教訓他們、再叫他們動不動就欺負人！|要是都還沒傷、來、咱趕「快拾草罷。」

他們三個人又開始彎下腰揀拾松球了。

夕陽西沉的時候、他們帶着一天的辛勞帶着滿臉的傷痕帶着滿滿的第三担柴草走下山去、但是他們的心里卻蘊藏着說不出的高興|這高興是勞苦後才有的；是掙扎的勝利後才有的；他們朗聲地說着、笑着、漸漸地轉過石路、走向倚閭遙望的母親懷中去了。

古城的苦悶

伊人

曦：我剛由外邊回來、走在院中、忽然覺得背後觸着一件東西、回頭看時、原來是柳君的嬝嬝風姿、在月下作迴旋舞呢、卻把我嚇了一跳、因爲風大、我只有急速登樓了。

剛在屋中坐下、牙痛便又發作了。一下午跑得腿發酸、原因是要買一本可蘭經、可是跑到清眞鋪去問時、他們都說只有一本了、我總不死心、且要送一本給你讀呢、你聽了這個、不要說我又在學「頹廢」了吧！其實我並不如此、在小時、我就記得我喜歡在經處聽講、我記得很清楚在我幼年的時候、我不知怎的會跑到一處很大的經堂中去、坐在很多人中間聽着、人聲很嘈雜、但我的心卻異樣的靜默、好動的身心像埋在了止水的下層、又像是在昏睡中、鼻邊嗅着一股蘭花的清香、忽然之間、我由半迷的狀態下清醒過來、當我發現了我是在許多人層中孤獨的坐着、我的心開始跳了起來、不善哭的我、眼淚已掛在眼角上了、……到現在、我仍然忘不了這幼年的一幕、尤其是在這沉寂的古城氛圍中、剛在耳邊掠去了海浪的音幕、眼底看不見了黃昏天色中、晚霞的照耀沙灘、每夜、我都可以聽得見我自已的心跳、跳得那樣兒、使我想起、在這深宮內院中、那些王八福晉們怎樣度過了這恐怖的夜、燈燭也許會是輝煌的吧、可是我卻看不見了、……在我眼中的、只有一盞放着淺光的小蠟燭、、唉、我越想這些、就更不能成眠了！

前些日、偶在一家店鋪的窗櫥內、發現了一個半身的石膏摸型、縈繞、縈繞在我腦中的你的印象突然和這模型絞在一起了、我敢說、這就是你的模型、可惜我筆很拙、不能把牠一一的描寫給你！

不祥的事情竟一次一次地出現了、前日、我在試琴時、突然將一根琴絃弄斷了、當時我心裏難過得很、雖然另配上一根、聲調還一如先前、可是、以「新絃配舊琴」我的心總未能釋然、拿這個來比方友情吧、譬如你和一個很好的朋友決絕了、你可以再交一個、而這新朋友也可以給你一個很忠實的友誼、可是你的心總未能釋然、那就是因爲你總不能不想念着那位失去的友人、你會想到他的種種好處、然而、只爲了一點小事、你便把他棄了：……。我讀過一首詩句是：「讓牠隨時光以俱去、讓牠去親吻那失意者的淚痕。」就是說的人與人間不當有誤解吧？

在這古城中、惟一的苦處就是沒有親人、偶然在電車上遇見兩個同鄉音的人、便是莫大的幸事了、但孤僻的我始終也沒和人家說話、末了他倆比我先下車、我望着他們的背影只有送給他們我心中的祝禱。我不慣住北地、常常在夢中想着南地的船娘、嬌小的背影、和蓮花爭媚的面龐、還有、用槳攀着水買俏、……還有、春天、青草發着旺綠的當兒、牧童在野地裏放着牛、這都是我的家鄉、有時我發誓要把牠忘記、可是不能、我盡力的把我的忠誠獻給北地的一切、每當換來了異地的譏俏、我便發墜入思鄉的情緒中了。苦悶、哀、古城的苦悶啊！

四川戒烟藥茶

此茶爲峨嵋神草。曾經衛生機關化驗證明。絕對不含毒質。且無需煙灰及煙膏（魂靈）爲引。其功用能大然[illegible]毒制癮。服者體內自起血清反應。見煙生厭。不戒自斷。一方面使全身各組織細胞血液神經骨髓中之毒素分離。由大小便排洩而出。故能根本戒斷。永不反癮。戒時毫無痛苦。且能使細胞生機復活。體元強化。故此茶效煙及白粉。有正本清源之戒果。并非其他丸膏類之代癮品可比。（周村代理文聚祥）

成都福人藥房秘製　上海四川藥行總發行
青島灘縣路六十九號　經理膠東書社
山東全省總經銷批發處　歡迎各藥房各商店代售

每盒五元五角　買二送一　限期截止

皮膚病聖藥　妙特靈　藥水　藥膏
專治　腋臭　濕癢　瘡毒　腐爛　一切　腫痛
各藥房均售

贈品！

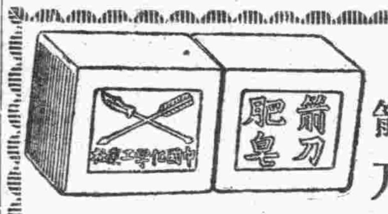

箭刀老牌洗衣肥皂
去垢最速　泡沫最多
特價每元六塊
加贈二號風景香皂一塊（每人限購一元）
青島李村路三三號　永泰昌

招遠路五十一號　電話三一七一一番
青島家畜醫院
▲犬馬診療　經驗豐富
▲門診出入　收費低廉

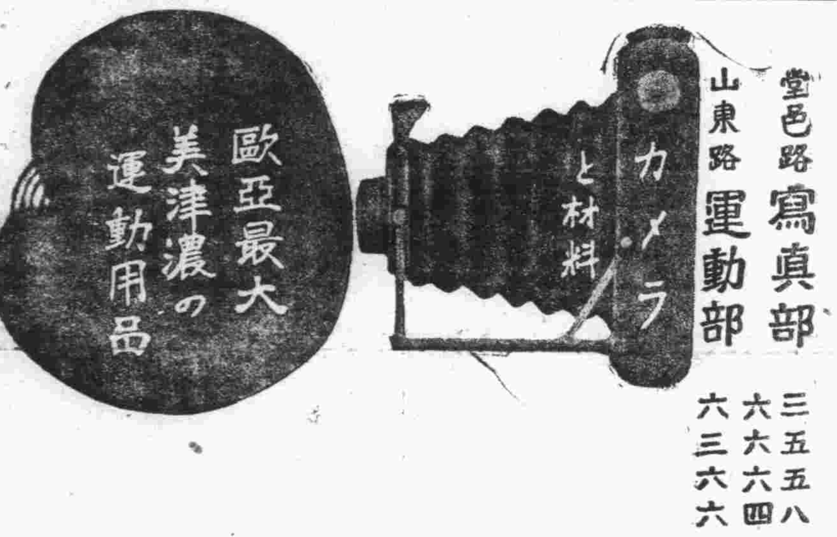

歐亞最大　美津濃の運動用品
寫真部　堂邑路
運動部　山東路
三五五八　六六六四　六三六六
坂井屋

三鞭保腎丸

諺云人非草木孰能無情倘因幼年早婚房事過度或素日手淫以致腎經虧虛精水枯竭即成陽萎不舉之象或見色流精甫交即洩夢遺滑精等症非但愛情漸次疏遠子嗣絕望而恐不能延年益壽也敝社醫師經驗始發明此丸以治上述各症確有萬分把握曾經唐山衛生局化驗給照特許行銷實性平不熱不燥功能益精安神志壯氣血滋補腎水固精壯陽助氣能使陰莖增大堅實有力精能遠射子准能增加夫妻美滿愛情每盒一元五角每三盒爲一料四元兩料七元外埠函購外加寄費四角八分

唐山天福堂老藥店啓
青島山東路金星大藥房　濟南三馬路大同志商店
電話二二七〇六二一號

遺精腰痛　特效良藥　黃氏保腎固精丸

本醫臨症實驗家傳秘方經官府化驗證明確有特效專治腎虧腎寒夢遺滑精見色流精早洩日久虛弱氣血虧房事過度腰酸腿軟夜多怪夢精關不固陽萎不舉甫交即洩精寒精稀發育不全子嗣艱難等症服之奇效如神○每盒洋一元五角三盒四元

花柳毒病　保險除根　黃氏搜毒清血丸

功能勝過打藥針十倍○保無復發斷根之虞　專治五淋白濁撒尿刺疼小便腫痛下疳魚口梅毒入骨筋骨疼痛遍身紅疹梅毒時漏疥瘡傳染婦女一切毒症新毒老毒復發多年梅毒不能除根者功能清血解毒消腫頭痛根本剷除永不復犯功效偉大萬靈萬驗○每盒一元二角加料二元四角

青島經理　太和春 金鄉路　長春堂 北京路　長春堂 山東路　長春堂 山西路　福海藥房 黃島路

康勳臣　調經養血鳳凰蛋　統治婦女百病

主治　婦女病最複雜唯有（康勳臣創製調經養血鳳凰蛋）有統治之特種功效

婦女經血不調、月經趕前錯後、忽多忽少、血色不正、黑紫成塊、氣滯閉經、凝結不通、氣虛血虧、子宮寒冷、崩漏不止、赤白帶下、行經肚痛、肚脹墜痛、腰酸腿痛、兩脅發脹、胸膈滿悶、噁心嘔吐、頭暈眼黑、四肢無力、小便淋痛、生氣懊惱、貪寒冷、蒸血成病、癥結痞塊、腹中積聚、左邊一條、右邊一塊、心胃脹痛、攻上攻下、心慌心跳、酸軟無力、咳嗽痰喘、午後發燒、冷作面黃、體瘦、不思飲食、日輕夜重、自汗盜汗、久不生育、屢患小產、或無子嗣、▲姑娘經閉乾血癆症、即服此藥、無不立效、藥力絕大、萬試萬靈、爲婦科第一聖藥、每盒六粒二元四角▲青島代理北京路大合益藥房▲山東路北京路長春堂▲保定路鏡東藥房▲東鎮▲市路建古藥房▲滄口同義堂▲四方子俸藥房▲奉天路一〇九號永世堂藥店▲外埠代理濟南張豐子藥房▲博山福成祥▲坊子站下振華齋▲濰縣東大街宏大號▲高密南門外順德泉▲膠縣宏大藥社均售

品質優良　式樣新穎
政府註册謹防假冒　永遠保用免費修理
今日大贈送　變色鉛筆一千枝
新型派拉蒙金筆每枝十二元。乙種派拉蒙金筆每枝三元
特種派拉蒙金筆每枝七元。派拉蒙變色鉛筆每枝二元五
甲種派拉蒙金筆每枝五元。派拉蒙上等墨水每瓶八角

一九四〇年最新出品今天開始發售
新型派拉蒙注墨金筆　筆中之王
每枝特價收十二元　加送變色鉛筆一枝
本廠保本最新奇美麗摩登堅固耐用筆尖用14K眞金磨練成功書寫流利經久耐用確爲新時代
青島 北京路中華棧內　美利時分行　獨家發行

特別贈券
憑此券購新型派拉蒙金筆一枝或特種甲種乙種一枝報贈變色鉛筆一枝或兩枝
派拉蒙變色鉛筆每枝二元五角加贈鉛條一盒　文

張萬年大夫　花柳淋病
初起　久患　不治　愈
確負責　具把握　根治

特備近代科學化各種電器醫械　採取世界最新技術　選用歐美名廠特效靈藥　憑十五年以上
臨床經驗　爲各級社會解除切膚痛苦　並專治一般屢治不愈疑難之症　絕對負責　確保斷根

花柳病一般症狀及療法

花柳病分四個病源、在不潔交合時染得何種病源、▲四個病源即梅毒、（蒼白螺旋菌）白濁（淋雙球菌）軟性下疳（賽克萊氏桿菌）鼠蹊淋巴肉芽腫（亦稱第四種性病、病源菌尚未發現也）▲目前對四種花柳病之治療、均已有極進步醫術、且大致均亦發明有對症之特效藥、是故、在不幸染毒急就設備完善經驗豐富之醫師處求治、決絕可以短期斷根、[illegible]

梅毒分三期演進病勢、染毒後二三星期發硬下疳、繼起無痛橫痃、再逾二三月左右則發二期全身皮膚疹、九月之後發三期橡皮腫、[illegible]

花柳病者須注意的變化

[illegible]

如何方能治愈頑固各症

[illegible]

總批發
國產淋敵丸　每盒兩元五角
犀黃清毒丸　每盒兩元
補腎黑牛丸　定價每盒兩元
魚便消回丸
各大藥房均有代售
政府註册謹防假冒

花柳淋病　魚口便毒　下疳橫痃　疝氣偏墜　一盒除根　一盒具把握　確

一掃光藥膏　主治乾溼　膿疥頑癬　顆瘡一切　皮膚搔撓
六〇六藥膏
一掃光藥水　全治
全治水　患處立效　一刻見效
膏　主治風寒麻木　四肢筋骨疼痛　疝氣偏墜跌打　損傷貼患處立

張萬年大夫啓
診所　青島天橋西頭雲南路八十七號　電話二七七四四
濟南普利門外會西三九號　電話二八二七
時間自上午八時至下午十時　星期照常　隨到隨診

生油現市堅昂 期盤無售主前途暗淡

本報特訊　近來本市之期現生油銷路、多拋棄期貨而交易現貨、因之期貨成交極少、極成停頓狀態、現貨則銷路日漸暢旺、二日之現生油銷路、纖前市挺秀之氣、依然暢旺、申貨進辦仍不稍減、雖以原價成交、然頗呈堅昂之象、定期生油交易、於限定價格之內、仍無售主、惟有近期空符於限價內出利九角及一元三角套至下期、由以上諸般情勢觀之、期生油前途交易、仍呈暗淡之象、現油交易則日益踴躍云。

生米市微升

本報特訊　本月二日之現生米市交易、今到貨六千餘包、洋莊及申莊油坊戶爭相搶辦、需口親切、仍有備多粥少之患、因之再漲五角、西南口貨三十五元、火車生米三十四元、市況堅硬、期生米交易無多、仍極平淡、僅有近期空符於限價內出利四角及七角翻套下期、價格如不開放、期市之前途交易、難期樂觀、現貨交易則益呈踴躍云。

增強各河航運 五年計劃明春開始

天津通訊　謀華北各地食糧物資增產促進貿易俾交通綫之確保華北交通利用民船水運實施以來、瞬已四月、其對各地物資交流輔助意義甚大、而各地特產物特河川運送得以互相轉通輸送、成績斐然、建設總署鑒於利用河川所得效超諸一切運輸效果、對永定河、潮白河、北運河、大淸河、子牙河、實有强化之必要、乃由總署彙集各地都市工程局樹立五年計劃、在此五年偉大計劃、首將上述各河川堤岸修築堅固、河底沙泥澄淸、及新河擴張等、明年度開始第一期華北各河川改築補强實施計劃、關於主要計劃如次、

潮白河—蘇莊上流右岸堤防重新建築
北運河—右岸增補
箭桿河—右岸堤防之增補
永定河—盧溝橋附近補强擴張新河、並增補各堤岸
大淸河—獨流入海道設備、
子牙河—滹沱河左岸增補其他疏通河道、增强運輸均經計劃中於明春起一體實施。

濟輸入組合 即將開始工作 確定必要營業實績範圍

濟南通訊　濟南日本商工會議所日來數度與關係當局接洽承謀早日成立輸入組合、迄日前內部組織就緒、卽將由十二月上旬起開始實際的工作、茲確定該組合必要的營業實績範圍並決定入會資格爲次、

實績之議定、
（一）輸入實績卽於港灣之數量及金額、
（二）港灣賣買時之輸入實績如左、
（甲）關於青島賣爲手方面之實績但於賣買者間協議時須得組合之承認、實賣行續之分配、
（乙）天津人買於青島時、（貨直接運往青島、能向當島輸入時）爲買手之實績、
（三）關於輸入實績之讓渡如左、
（甲）非組合員之輸入實績須經組合承認後始能讓渡、
（乙）不承認輸入組合員間輸入實績之讓渡、但於濟南烟合組合員之實績、關於經由青島部分須在濟南及烟台之組合員間協議、得組合承認時卽爲青島組合員之實績
（四）實績雖以數量爲原則但不得依數量時則按金額、

加入資格、
（一）於各輸入配給組合有規定之加入資格
（二）此加入資格之標準爲昭和十二年以後由日本直輸入物資實績者、
（三）全一商社雖已在青島加入輸入配給組合但關於輸入資格於濟南（或芝罘）亦承認、
（四）加入組合須按商社別、各地域別、不得以團體的加入。

濟雜粮市況 交易頗淸淡

濟南通訊　濟市雜糧交易、日來均守原盤、昨前略見倚利、率引附近販賣雲集、各買主見來源踴躍、均勒價壓點入手、故買賣轉入淸淡之境、茲將行市誌下、

各貨行市（均代包皮）紅糧、濟寧貨十六元五角、當地貨十五元五角、固鎭貨十四元五角、
元豆、濟寧貨十七元五角、當地貨十七元、鄒縣貨十六元五角、
小米、當地貨二十元、平原貨十八元、十七元五角、堯州貨十九元、汶口貨十八元五角、
谷子、當地貨十五元、堯州貨十四元五角、
吉豆、德州貨十六元、平原貨十五元五角、當地貨十五元五角、
玉米、華邱貨十四元五角、當地貨十四元、
合豆、當地貨十五元五角。

內外市況

本市市況

（十二月二日）

○土產期貨前場

生油
一月開 57.00
最高 57.00
最低 57.00
收盤 57.00
成 72車
二月開 55.90
最高 57.00
最低 55.70
收盤 55.70
成 80車

生米
一月開 30.00
最高 30.00
最低 30.00
收盤 30.00
成 80車
二月開 29.50
最高 30.00
最低 29.20
收盤 29.55
成 92車

○棉紗現貨

20支
五星 1285.00
藝島 1230.00
龍門 1220.00
1215.00
寶船 1275.00
藍鳳 1240.00
銀月 1290.00
1235.00

32支
銀月 1388.00
1390.00

42支
寶船 1600.00
1611.00
龍門 1590.00
1600.00
宮女 1600.00

○棉布現貨
雙龍 16.90、17.10
龍門 35.70
35.80
花鳥 16.60
16.80

○土產現貨
生油 64.00
成 58車
生米 34.00
35.00
成 14500包
生果 22.00
23.00
成 25.0包

○麵粉市
炮車 14.80
火腿 14.45
雙鈴 15.05
錦魚 13.95
飛英 14.35
兵船 14.50
炮台 14.70

○雜粮市
海州苞米 16.00
海州高粱 15.00
膠州小米 26.00
高密小麥 30.00
濟南綠豆 17.00
青口元豆 21.00
青口豆餅 13.50
本街豆餅 13.00
生餅 13.50

○棉布期貨後場
十二月開 33.50
最高 33.50
最低 33.50
收盤 33.50

○土產期貨後場

生油
一月開 57.00
最高 57.00
最低 57.00
收盤 57.00
二月開 57.00
最高 57.00
最低 57.00
收盤 57.00

生米
一月開 30.00
最高 30.00
最低 30.00
收盤 30.00
二月開 30.00
最高 30.00
最低 30.00
收盤 30.00

海外市況

○東京短期
前場開盤
新東 116.80
鐘紡 147.60
海業 62.70
日魯 61.50

○大阪短期
前場開盤
新東 116.20
大新 60.5
鐘紡 147.50
海業 63.00

○東京匯兌相場
對美
賣23又16分之7
買23又32分之15
對英
賣12.0
買1.2又2分之1

○正金銀行掛牌
對美23又16分之7
對英1.2又0分之0

○軍票交換相場
61元又0分之0買
61元又4分之1賣

○大阪棉花
前場開盤
十二月 72.50
一月 72.30
二月 無市
三月 無市
四月 無市
五月 無市
六月 無市

○大阪棉布
前場開盤
十二月 3.450
一月 3.535
二月 3.585
三月 3.630
四月 3.655
五月 3.700
六月 3.735

○大阪棉花
前場收盤
十二月 無市
一月 無市
二月 無市
三月 無市
四月 無市
五月 無市
六月 無市

○大阪棉布
前場收盤
十二月 3.450
一月 3.530
二月 3.580
三月 3.620
四月 3.650
五月 3.700
六月 3.725

○大阪棉花
後場收盤
十二月 無市
一月 無市
二月 無市
三月 無市
四月 無市
五月 無市
六月 72.90

○大阪棉布
後場收盤
十二月 3.450
一月 3.540
二月 3.585
三月 3.660
四月 3.665
五月 3.710
六月 3.705

華北鹽業公司 塘沽苦汁鹽廠定年內完成

北京通訊　華北鹽業股份有限公司、近年以來、對於華北各地鹽產、力謀增加、同時鹽田開發亦次第積極推進、茲該會爲謀塘沽苦汁鹽田開採起見、遂於本年內開始修築苦汁工廠、現該公司已決定將塘沽苦汁鹽廠於年內完成、並預計明春開始操業以應需要云。

華北助成公司 唐山設市場

積極籌備本年內成立

北京通訊　華北市場助成公司（資本金五百萬元、繳足二分之一）、日前見諸成立後、卽進行設立華北各地交易市場公司之準備、惟最近因金融困難本年內暫時僅在唐山設立交易市場公司、擬由來年初開始業務、目下正與監督官廳繼續折衝中、該唐山交易市場公司之資本金爲十萬元（先繳二分之一）乃至二十萬元（先繳四分之一）、交易物件、計劃爲高粱、黑豆、落花生、落花生油、包米等、又交易方法、原則上不承認淸算交易而專以現物交易爲方針、至現物交易之形態、考慮由生產地域集散地至消費地之運送期間內之危險負擔、及其他倉庫設備不完全等點、擬容許最大限度三個月程度之期貨交易、目下正在考究中云。

又訊　華北市場助成公司自成立後、內部組織機構極謀强化對華北各地商人印象極佳、咸認爲將來實施交易、各市場當活躍無疑、各金融界期待殷切該公司爲謀華北各地市場早日實現起見、早經擬定津京唐等交易市場、開辦步驟、該公司原有資本金計五百萬元、收足資金已達二分之一、現正謀準備設立華北各地交易市場公司以爲其附屬事業、然因最近金融困難、恐年內京津二處交易市場、不能實現勢須展至明春、乃計劃本年度於唐山先行設立交易市場、各節會誌前報、據悉京津等地該公司所設市場、爲明年儘先開始業務起見、目下正與監督廳進行折衝不久卽可決定至唐山交易市場公司、資本額規定爲十萬元、乃至二十萬元、收足二分之一、或四分之一。

京津兩市市場 決定明春設立

又訊　交易物件爲高粱、黑豆、落花生、花生油、包米等、又交易方法在原則上不取淸算交易而以現物交易爲方針、關於一切交易步驟尙在考慮中、該唐山市場將於下月卽可正式成立、此後唐山貿易可臻發展、京津市場因範圍較廣、或於明春可開始辦理、唐山市爲冀東經濟中心、該所成立後定有一番發展云。

蔴袋市無升沉

本報特訊　近來本市之香港蔴袋交易、因市場各貨之上升蔴袋亦蒙無提攜而上漲、近旬以來、竟漲六七角之多、二日之蔴袋交易、似入平和之境、再升不易、現蔴袋安價二元六角一分云。

津進口貨轉增 準備舊年銷售

天津通訊　津市銀根自吃緊迄今、瞬屆二月、市場陷於停滯境域殊久、各業俱力持觀望、不欲活動者、乃希冀銀根稍鬆、物價回好再行活動、一般預計舊歷十一月初後、市場必有一度之開展、各地客幫亦將傾向購運一途、蓋以舊年轉瞬逼近、所有各地俱須大宗消耗、悉欲在此時會購進輸往待時以備市場之銷售、故市場各業俱主先行活動、以備未來之需要、往日各業對於進口貨俱不敢吸納、深慮市氣再轉下游、因而無力活動、刻以市中茲有存底、已陷於極爲單薄之境域、當此銀根吃緊之際、匯合宜之今日、悉立乘此時會活動、故人情漸次踏於興奮局面、據日來各業之觀察、在近期中各進口貨俱將轉呈活潑、須待其所購進者、多屬於明年一月份之銷售、一般人情悉主卽時購進、認爲今後進口貨運到、決無損失之虞云。

東亞烟草公司 將在濟設廠

天津通訊　華北紙烟銷路、昔爲英美系烟草公司所獨佔、事變後日本烟草盛銷市場、更有華北東亞烟草公司成立後天津設立製造工廠、年產三十億支、在市場推銷甚利、於是華北烟場已脫離英美系烟草公司獨占之局面、但天津一廠所產之紙烟、僅能供給河北山西兩省及蒙疆地區、山東河南一帶、尙感烟草不足、現據該業人談、華北東亞烟草公司爲解決山東河南紙烟荒、曾於青島市設廠製造、刻已開工出貨、每年出產量亦達三億枝、最近該公司、爲擴展業務、應付需要起見、已計劃在濟南設置新工廠、製造大量紙烟目下着着準備中、將來山東河南一帶之烟荒、從茲可告解決、而華北市場英美紙烟將益呈沒落云。

津鐵各農場 改稱愛路農場

天津通訊　華北交通公司、對於各鐵道綫附近之農林推業經擬就縝密計劃、分期、進、按鐵道沿綫推行造林業務、向由華北交通公司各鐵路局負責辦理、頃爲使造林事業普遍於愛路村民、特將各鐵路資業科所屬農場改爲警務科愛路課經營、易稱爲愛路農場、據悉天津鐵路局西沽、泊頭、山海關各農場、已於十二月一日易稱爲各該地之愛路農場作提倡造林樹藝之擴大工作云。

租界內華人資金 移往國府方面 貢獻工商業回復可期

上海二日中華社電　日本政府正式承認國民政府、對於當地中外各界、尤其華人各界、與以巨大衝動、據一般觀測、其影響大概如左；

一、日方正式承認國府、促進向來支持重慶僞政權的態度之租界內華人資本、向國府方面移行、國府方面、亦應積極的講求租界內融資之吸引策、其成果大可期待、貢獻於國府治下之工農商業之回復甚大。

一、華中佔領地區內、日在經濟合作上、以振興華中關係之附屬公司爲中心、而進行、其他亦在進展中、此等合作、由於軍管理工廠之返還、及前記之租界內華人資本、向國府方面移動、更能預想其擴大。

一、華中佔領地區內、濟機構、因日方展開對重慶之經濟戰、雖不能免於繼續戰時形體、然在對於戰爭遂行無障礙之流通地方、亦可拉入華人資本、且由此種方面、華中戰時經濟機構、成爲强韌者、由是對於日本商權之確立、亦有所稗益。

一、第三國人在華中之經濟活動、雖不能由日方特別加以掣肘、然由於佔領地區內中日之經濟合作擴大、同時華中之經濟機構、愈益强韌關係、第三國資本之落後、係屬必然、蓋因援蔣第三國之利敵行爲愈益困難、而以上海爲根據之第三國援蔣貿易、亦顯著增加困難之故也。

一、情勢卽爲以上展開上海租界內敵性華人商工業、將趨於衰落一途、以至當國府收回租界之際、此種傾向更能加一層助長結果重慶方面之軍需資材食料品之不足、將益增大、與法幣崩落、同時將抬來通貨膨漲激化、反之重慶方二之要請第三國援助、開發後方工作、雖依然繼續、然前者固重要之、第三國之態度不至出以對日本牽制策之程度、後者雖有重慶方面之宣傳、然其籌算有如畫餅、故其成功可謂爲完全無望也云。

名貴贈品十萬件
無條件贈送用戶
潤膚潔齒
兩大巨星

男の方に申上げます。ポマードやチックをつけないときは髪のために香油を一滴なりつけておいて下さい。
テラン洋髪香油

華北中蒙疆間 形成三角物物交換制

上海通訊　華中華北物物交換協議、自上月二十日起、在興亞院華中連絡部、由華北連絡部關係官出席、討論三日間、兩者意見、已經一致、此次物物交換協定內容、係將明年三月告終之本年度物物交換、溯及十月實行擴大修正、至經擴大修正之品目、較從來雖無變化、但增加向華北裝運一部物資之數量、對於增加部分、則由蒙疆輸入特資、以資交換、更由華北另向蒙疆輸出一部物資、可視爲所謂三角物物交換、此點頗可注目也。

雜粮交易平和

本報特訊　本市近來之各種雜糧交易、呈日漸下疲之態度、然觀二日之雜糧交易、似入平和之境、反升困難、大落亦頗不易、茲將安交價格誌下、

海州玉麥二十五元、海州高糧十五元、海州吉豆十三元五、海州元豆、十六元五元、海州苞米十六元五、海州芝蔴三十元、海州江豆二十元、濟南吉豆十七元、濟寧吉豆十六元、濟南芝蔴三十四元、膠州元豆十九元五、膠州小米二十六元五、高密小麥三十元、火車高糧十五、五、火車小米二十三元、火車小麥二十六元、火車元豆十七元五、火車苞米十七元、青口豆餅十三元二、青口元豆二十元、青口芝蔴三十二元、本街生餅十三元五、本街豆餅十三元、青口丑豆十七元五。

絲市銷路暢利 市況扶搖直上

本報特訊　近來本市之明紗布交易、因人情之一致看高、故價格亦日趨上升、惟因受組合之限制、欲升不能、故近週以來、成交之數雖若晨星、本月二日之現紗布交易、銷路極暢、客買吸進依然有利、迄未稍懈、故市

北京雜粮市場 正式交易 開幕式頗隆重

北京通訊　北京米麵雜糧市場、經多日之籌備計劃、三十日始能實現、將西珠市口及麩子胡同兩現糧市遷移至前外香廠二八號合併交易、嗣後糧商交易、無受風雨雪之害、除年節例假外、星期槪不停市、因此登記者異常踴躍、業已達二千五百餘商號、三十日上午十時舉行揭幕典禮、中日兩方長官、均被柬請出席、禮儀極爲隆重、一、振鈴開會、二、主席報告開會宗旨、並兩現糧市遷移於六年前至今籌備經過、三、特務機關長官訓話、四、市公署長官訓話、五、警察局長官訓話、六、來賓講演、七、主席答詞、八、散會、散會後、召集各糧商舉行抽籤、抽得號數、佔領地點、接收貨樣木案、於一日起正式開市交易云云。

長城沿線礦工 輪帶社將設立

天津通訊　長城沿線實藏豐富、所有金鐵、鉛銅、石炭等礦產造擴調査、尙有大量埋藏、目下由大陸、安鑫華北產金、康德等會社、從事開採中者、僅側重金礦、其他礦產尙在計劃開採中、而由於開採上述各礦關係礦山輪出入所用之汽車需用輪帶等數量甚夥、現正由京津實業家聯合準備設立會社、專營該項汽車輪帶之供給、又與此相關連之石棉礦在該地一帶亦有大量蘊藏現關係方面、亦一併視爲重要資源竭盡合力準備開發中、將來開採成功其用途至廣其發展自更無限云。

北京證券行情

北京二日中華社電　二日北京證券行情：

統一甲種六四、五〇
統一乙種六五、〇〇
統一丙種五四、〇〇
統一丁種五五、〇〇
統一戊種五四、五〇
九六公債六、〇〇
中國銀行七〇、〇〇
交通銀行六九、五〇
金城銀行九〇、〇〇
鹽業銀行一〇八、〇〇
大陸銀行八八、〇〇
中南銀行八四、〇〇
浙江興業八二、〇〇
電車公司四九、〇〇
自來水公司五六、〇〇

△出口貨物

（同通號二日出口）

威海衞貨
衣服等二八件、機械油二箱

烟台貨
綠豆八九〇包、大米一二八包、小米二七五包、苞米四一七包、大麥一七八包、牛油六八件、辣椒一五包、瓜子八七包、茶葉四六包、柿乾五〇箱、核桃五箱、烟捲四二箱、棉紗一〇件、藥棉二箱、化莊品一三箱、黃紙五〇件、金紙五包、有光紙一包、日本酒三〇箱、顏料七〇箱、機械油一五桶、機械油一箱、蓆席二〇捆、硯台一八箱、瓷器六箱、疊六五件、藥品一箱、料器一二箱。

大連貨
花椒皮五包、靈柩一具。

△進口貨物

（築後丸一日由申來青）

竹枝一二〇〇捆、桐油一〇〇小桶、鮮姜五〇包、黃丹一五桶、中國紙二七六二件、鐵角一一九件、鐵飬四二三件、鐵皮一一件、機械物一

聖魚肝粒
哈利巴

精强體健 和樂之本

夫婦愛情，人生樂趣，原以彼此之精神力消長爲比例，不論具有怎樣高貴的地位，和豐富的財寶，倘若缺乏精力，則不免弄得家庭失和，醜狀百出，至此境地，恐怕誰也要作一場「乾燥無味，妄度一生」之嘆……

凌駕一切補品

「哈利巴」係從素稱維他命寶庫之「聖魚」肝臟內抽出之有効成份製成。功能補體健身，調經增產，助長精力，增進內分泌。舉凡精缺氣短，胃虛力虧，青年早老，月經不順，結核體質之人，服之莫不百發百中，功効絕倫。

包裝　壹百粒　伍百粒

北京　株式會社　田邊分公司

材料精良、經濟耐用！
三合板
（並承作其他特殊用品）
二、五　三、五　六、　一三、種　外各種
青島興亞三合板廠
中華民國總代理店
東和公司
青島市奉天路八十五號
電話（三）〇〇三三〇三六　〇〇三四〇二七　〇〇三五〇二八

含有四百五十倍蛋白質
白熊脂
肌膚改造劑
能使　標緻・潤豔・更增美麗

內含五種藥物
專治各種牙患
白熊牙膏
當場見彩

本公司爲酬答各界仕女起見。特印精緻贈券十萬張。特封小玻璃管內。分散貯於白熊脂及白熊牙膏瓶管之內。用罄時。卽可發現。獎券計分六等。有鑽戒金飾。中西衣料。及日用品等多種。每券有贈。○憑券發獎。獎品名貴。良好機會。幸勿交臂失之。

青島代理處　海泊路源興泰　北京路裕生仁

本市各大百貨商店均有代售

中日簽訂國交條約 全市熱烈歡騰
慶祝大會改於二十日左右舉行 市長邀各界開祝賀宴

中日國交調整條約、於上月三十日在南京簽字後、舉國騰歡、本市市民均自十二月一日至三日、懸旗三日以誌慶祝、市公署及警察局並在大門交叉中日滿三國旗、原定三日舉行慶祝大會、頃奉令延期於二十日左右舉行。

▢開慶祝宴▢ 趙市長爲祝賀中日國交條約成立、特定於三日下午六時、在興亞俱樂部、邀請本市中日各界、開祝賀宴云。

▢感謝友邦各方▢ 趙市長致友邦各方謝電：此次事變勃發以來、蒙貴國政府排除萬難力求和平以建設東亞新秩序、茲今氣象更新、人民安居樂業、實爲吾人衷心感激者也、鄙人忝職市長、恭逢國民政府中日國交調整條約簽字及中日滿三國共同宣言簽字之盛典不勝光榮之至。茲謹代表全青島市民對貴國朝野深表謝意今後更希協助、中華民國二十九年十一月三十日 青島特別市市長趙琪

▢祝賀條約成立▢ 電一、北京華北政務委員會委員長王鈞鑒、吉報欣傳中日滿調整國交條約簽字、敦三國之睦誼、奠百年之大計、和平實現、薄海歡騰、職謹率全市人民掬誠電賀伏維垂鑒、職趙琪叩三十印

電二、北京華北政務委員會轉呈南京國民政府主席汪鈞鑒、吉報遙傳、欣悉中日滿調整國交條約簽字奠東亞之基礎、現歷史之光榮鈞府總綰樞紐斡運和平、凡我人民、同蒙庥澤、職備位青市、欣逢盛典、謹率全市人民掬誠電賀、伏維垂鑒職趙琪叩三十印

市公署改訂 辦公時間 通令所屬知照

本市市公署、頃自十二月一日起、改訂辦公時間、已通令所屬一體知照、原令如下爲訓令事、査本公署執務時間、應依簡章規定自十二月一日起、改爲上午九時三十分上班至午後零時三十分下班、下午二時三十分上班至五時三十分下班、除分令外合行令仰遵照、并飭屬遵照此令。

畫家張伏山 開個人畫展

自四日起展覽五天

畫家張伏山、迫將個人所作山水精品百餘件、攜帶來青、假館陶路取引所二樓會議室陳列、歡迎參觀、自十二月四日起、展覽五天云。

即墨周疃附近 擊潰潛伏遊匪 警備隊討伐匪受創甚劇

上月三十日爲即墨區周町市場日探知有若干土匪混入之、警備隊、即由外界包圍、實行掃蕩、獲得俘虜一名、嚴訊該俘虜結果、得悉在湯上周町間虬生莊方面有千人以上之匪團蟠據、遂即出動急襲之、將其擊潰與以莫大損失、且捕虜二名、更據新情報担任蠢動中之土匪、掃蕩與警戒、致窮迫之土匪、已無所施其伎倆云、

膠縣警備隊 擊潰股匪

警備隊於上月二十八日接到膠區鄉政處管內第六區與第七區交界小山所附近（王哥莊西北方約十公里之地點）有張項所率匪團約三百數十名據蟠之情報、遂於同日午後二時在園木指導官外幹部指揮下出動、交戰一小時餘、將匪擊潰、收有莫大戰果、午後五時凱旋王哥莊、日方無損失、戰果如次、敵匪遺棄尸體十七具、負傷三十八人、鹵獲品、馬二匹、槍四枚、彈藥二百五十發、被服四十份、手槍糧食其他多數。

（審査時情形）

友邦紀元慶典報告演說大會
本日午後七時在市禮堂歡迎閱者來聽免費入場

友邦日本紀元二千六百年紀念曠古大典禮、本市會派謝總務局長、韓建設局長、呂財政局長、及各局科股長、與民間代表十餘人、赴日參加、本市代表團一行、業於日前返青、本報爲介紹曠古大典禮之情形於本市市民、特定於本月三日下午七時、在市禮堂舉行報告演說大會、並放映大典禮之新聞片、希望各界踴躍參加。

○開會秩序

一、開會致詞、本報姚社長

二、演說：

（一）參加友邦紀元二千六百年典禮之觀感、韓建設局長。

（二）有感、中村輔佐官。

（三）興禮有感、高科長

三、閉會致詞、本報編輯局

○放映影片

爲使市民詳知大典禮之情形、並加映二千六百年大典禮之新聞片、另外由山東產業館提供、茶與日本、觀光青島等片云。

本報徵求之 大青島市歌詞 第一次審查

千餘件中選出二十餘件

本報徵求之大青島市歌、爲愼重審察、經聘定各界名流、組織審査委員會、於本月一日正午在觀光飯店、舉行第一次審査會議、出席李仲剛、伊里布、周蜀江、王筱房、王永琚、于雲若、潘思祖、陳命揚、陳一擬諸氏、開會後、經分別審査、所有一千二百餘件歌詞、均爲佳品、經數次審査、始選出最精者二十餘篇、俟再加審核後、即可決定云。（審査時情形）

東京外國語學校 同學會開會

三十日在觀光飯店

東京外國語學校青島同學會總會、於三十日夜在湖南路觀光飯店開會、出席者有憲兵隊長、海軍參謀、將佐、興發會社長、興亞院翻譯官、總領事館員、華北交通社員、洋行、公司社員等十數名、報告會務後舉行幹事改選等、九時散會、並決定於明春一月與大阪外語青島支部連絡協同開懇親會云。

友聯與市中 籃球比賽

三日在體育場

青島友聯籃球隊、近約得本市市中藍球隊、作友誼之比賽、業經市藍球隊允許、定於三日午後四時、假匯泉體育場舉行、屆時兩雄相遇、定有一番大戰、不知鹿死誰手云。

消防隊實施防火宣傳 救火車遊行全路綫 在車站前演習救護工作

本市警察局消防隊舉辦冬季防火宣傳、已於本月一日舉行、是日午後一時由日本領事館警署、警察局、市商會等各機關團體均派代表參加、由消防隊救火車四輛、及普通遊行汽車、遊行全市各路、俾喚起市民注意、嗣於廣西路青島車站前舉行救火表演、及救護工作、一時市民圍觀者甚衆、至午後四時完畢云。（演習情形與遊行汽車）

四線車改線後 換車站變更

本市交通公司、四線汽車自一日改線後、原有天津路口之一二綫換車站、亦時移於膠州路口銀丁前、更名爲山東路站、至於膠州路內之站外、并於易州路口設站、惟西行車則於芝罘路口設站、但名稱則爲易州路云。

防止不良份子隱匿 實施聯合檢查
一日晚間實施街頭檢問

本市警察局、以冬防期內、爲防止有不良份子隱匿、該局特於一日晚由刑事特務兩科、會同友邦憲警、及各分局官警、於九時許出發、分赴各路口實施行人檢問、及各種里院內可疑住戶之檢查云。

即墨辦事處 澈底肅淸宵小 令人民速結成自衛團

即墨區辦事處、以際此冬防緊張期間、屢有小股匪徒嘯聚、往往伺乘寅夜、侵入各部落內、假冒大幫名目、肆行搶刼索詐、以及殺人放火等、迭據各區每日情報相繼呈送來處、處長批閱之後、除分飭便探密偵匪蹤、跴緝務獲外、原因多在各村自衛團辦理不善之所招引耳、細查各情報內載、此等匪警、均發生於各區偏鄉僻壤、恆距離警備隊駐在地寫遠地方、輒感鞭長莫及之憾、値茲農隙、正民衆應團練冬防輪流巡更之時、土炮炸彈、准許人民自衛、如能同心抵禦、鄰村聯絡、守望相助、何物小醜、尙爾蠢動跳梁、刻自衛團應迅結成、亦前經派員分赴協導而捕匪送案獲獎、各村俱有成例在、處長以事變倏已三年、一般宵小迄未肅淸、每爲焦心積慮、欲其絕跡、若非官民一體、難期底定蔵事、爲此又經令飭各區長專責各村閭長等、速各結成自衛團、輪流巡更、以保安寧、否則奉行不力、發生匪警、無敢出攖者、任村閭長者應負治安全責云。

裝設夜市電燈 業已開工

本市夜市公會、自開辦以來、對於市面繁榮、增進良多、刻該公會會員、因感受活動電燈之不適用、特由公會呈准警察局准予變更固定電綫、刻該公會已着手在北京路一帶裝設電桿即按設電線云。

四滄分局嚴整警規 呂分局長發告區村長書 警察如有違法直接報告

四滄警察分局長呂錫智、到任以來、將及一載、該分局長以服務桑梓、對於所屬官警、不時訓導、安分守己、力求養廉、該分局長近爲使所屬成爲模範警察官吏起見、特發表公告書、告知各區村長、如部屬有違反正規之行爲者、應即赴局密報、以肅官箴、茲誌該公告書原文如次：敬啓者、我國清廷時代、政治腐敗、原無警察之設施、所有民間一切之事、完全見之於官吏衙役手中、蹂躪民意、刻削民財、無所不用其極、以致人民往往因訟窮家敗產者有之、典妻鬻女者亦有之、一入公門輒曰大堂前沒有二畝地、遇有喜慶喪事、遍散文帖、索取錢財、是其慣例、種種陋政、罄筆難書、迨至國體改建共和、始有警察之設施、直接辦理人民之事、故警察爲直接親民機關、預防國家及人民之危害、維持公共安寧、綜合而言、即以保護人民爲宗旨、現時青島之警察、較之事變前實有進步、其薪餉亦爲優厚、又因物價高昂、每月尙有津貼、並發給廉價麵粉、以資救濟、推厥其待遇之優厚之原因、完全爲養廉、而有此必要之實施、凡服務警察官吏者、既得到以上優厚之待遇、應如何廉潔自持、愛民以誠、不得稍有藉端敲詐民財行爲、以失民衆信仰、錫智出自田間、負笈故鄉時、每於芸窗課暇、目睹彼時如虎之官吏、如狼之衙役、援害民間、種種劣跡、加今追憶、尙覺痛心、茲者錫智服務桑梓、務期官民一體、警政日見明朗、對於部屬則時時語誡、諄諄善導、必使同袍清廉、萬衆一心、共同邁進、務望各位區長村長暨父老兄弟時加指導、如我部屬、其有背乎情理、違乎正軌之行爲者、應隨時來局密報、或以信扎直情告發、決不姑息縱容、免玷官箴、錫智忝長四滄、爲我鄉里勵除危害、及謀幸福起見、用特公告、尙望父老兄弟共勉之、是所厚望焉。

市南分局實行 巡邏會哨辦法 製定會哨籤備巡邏交換

各分駐所自即日起實行

市南警察分局、爲謀管內冬防治安之鞏固、決自即日起、各分駐所實施巡邏會哨辦法、各分駐所率令後、已將會哨籤等籌備完整、於即日起、每晚由各巡邏長警携帶於各分駐所交界地點、交換會哨籤、并於次晨由該分局督察股考核、各分所率令後、已遵照實施云。

建設局修繕 各公園休憩處所 並函警察局隨時保護

本市建設局以青市各處園林各市內公園、値此冬日遊人稀少之際、即應從事修繕、以便來春遊人之便、經該局勘視後、除第一公園由農林事務所隨時整理外、其前海沿太平公園、及各山林游憩處所、已飭工着手平整地面、所有棄椅毀壞者、亦派工修理、並函警察局飭屬各分局對於各公園隨時保護云。

德國俱樂部 舉辦慈善市 本月七日舉行

本市德國俱樂部、定本月七日午後四時、舉行慈善市、當場出售文房四寶、玩具、菓子及其他各品、均爲物美價廉、其所售純利、全數充作年末救濟金、並於八時起、舉行跳舞會、入場券爲大人一元、小孩五毛、不另要跳舞票云。

日高等女學 手藝品展覽

售價充國防獻金

本市日本高等女學、前曾舉行學生手藝品展覽會、共售金五十元、全部經由關部隊爲國防獻金云。

第二次足球比賽大會 連續兩日結果 鎭青隊獲高級組冠軍

華北新民體育協會青島支部舉辦之第二次足球比賽大會、於十一月三十日及十二月一日、繼續舉行、初級組及高級組比賽激烈、共結果如下：

▢高級組▢ 冠軍：鎭青隊。亞軍：黑風隊。成績：三比〇。

▢初級組▢ 冠軍：青中隊。亞軍：市中隊。成績：七比一。

新民會以興亞行進曲 慰安民衆情緒 本月下旬開歌詞發表會 來春三月在京開決勝會

新民會爲求依中日協同建設具現理想鄉之讚歌、「興亞行進曲」、經懸賞徵求後、頃爲對民衆健全慰安與情操陶治、中日親善爲楔子、於十二月下旬起全華北一齊開歌詞發表會、發表會之主旨如次：▲樂譜之唱片演奏（行進曲勿論其他歌詞亦在內）▲適於小中學生、青少年團、婦女會等、獨唱、齊唱者（日本方面亦共演）▲男性四重唱、女性四重唱、男女混合四重唱、舞踏初級（小學）中級（中學）▲口琴合奏、吹奏樂演奏、（軍樂隊及樂團）▲全會衆之練習、▲廣播發表▲電影等、右發表會後來春二月在各地方爲預選賽演、北京、天津、青島有廣播電台之都市附近、來春三月新民會成立紀念日在北京開決勝會、關於興亞行進曲之詳細日內在報上發表。

烟戶戶口移動 須隨時呈報

禁委會令切實調査

本市警察局近以本市烟戶登記、及自吸戶登記時有戶口移動、或變更多不呈報、致各戶應納捐款、無法催繳、本市禁烟委員會一再飭警察局飭屬各分局切實注意調査遇有吸戶戶口移動時、應隨時呈報、以便考査云。

△時人行蹤▽

▲新屋領一氏、（興亞院事務官）由張家口三十日來青、四日赴日本▲打越題太郎氏、（日本農林事務官）經由濟南來青、四日歸還日本▲山本清、青木光次兩氏（日本自行車輪出組合幹部）一日由上海來青、三日赴天津。前記諸氏目下均寓大飯店。

本報庶務課啓事

本報現擬徵求排字工人若干名、有此項經驗者可持履歷書親來本社庶務課報名候試。

末次賽馬成績

秋季賽馬一日結果

青島匯泉競馬場、本年秋季賽行將終了、致一般馬迷、前往以發財機會不可再失、故孤注一擲者大有人在、本月一日之競馬、雖天氣陰雲、而到達觀衆仍不下五千餘人、情況相當熱烈、而出場各馬、冷門迭出、發財者大有人在、茲將是日各次成績如下、

第一次賽老馬戊等級、一八〇〇米、一馬零月、二馬鼎新、三馬鎭青、丟位者北辰、霹雷火、成績二分四一秒、半馬身、三馬身、

第二次賽老馬丁等級二〇〇〇米、頭馬開賽、二馬勝日、三馬五蝠、丟位者亞米茄、成績二分五九秒、三馬身、大差、

第三次賽、新抽馬、一四〇〇米、一馬常陸、二馬富士、三馬若草、丟位者大勝、早風、成績一分二〇秒、二馬身、大差、

第四次賽、呼馬甲等級、一二〇〇米、一馬零星、二馬一笑、三馬金杯、却位者計有大空、京利、旭青、青明、蹤蹕、關寅、初風、賈霞、景超、千駒、初春、成績二分〇二秒、五馬身、一馬身、

第五次賽新抽甲等級一六〇〇米、頭馬隨、二馬旭鳳、三馬流星、丟位者計有力、富士第二、飛熊、花水、朝日、永久、成績二分二九秒、半馬身、四馬身、

第六次賽老馬丙等級、一八〇〇米、頭馬紅利、二馬金興、三馬天綠、却位者金蹄、享騰云、和生、生駒、成績二分三二秒、一馬鼻、一馬首、

第七次賽、呼馬丙等級、一二〇〇米、頭馬時勝、二馬安穎、三馬黎明、丟位者計有新星、大金鋼、興玉、興利、暴雪、旭姬、玉清、京電等、成績一分四八秒、半馬身、三馬身、

第八次賽、老馬甲等級、一六〇〇米、頭馬長波、二馬磯波、三馬關棠、丟位者金合、吉夕、元袴程、匯利棠、權、成績一分五二秒、二馬身、一馬身、

第九次賽呼馬乙等級、一六〇〇米、頭馬阿都、二馬建中、三馬建中、丟位者霄霜、超光、國光、京勝、旭三、竹虎、富玉、奔霄、成績二分二七秒、一馬身、半馬身、

第十次賽一六〇〇米、頭馬施家驕、二馬新豐、三馬騰龍、丟位者白天、足柄、思源、阿加汗、地堂、富士錦、公利、瑞雪年、和道、末次搖彩券頭獎三一四號、得洋三三四二元、二獎二〇二七號、得洋九五四元、三獎二七〇一、得洋四七七元、副獎二三四七、三三四、一二二二、四一七、三一四一、一二一九四、一九〇四、二七二五云。

淋疾

最新化學療法劑

丹毒 敗血性疾患

五淋白濁 只以內服 立即痊愈 一瓶斷根 克奏神効

（寄即索函品樣獻文）

特靈伯爾之出現、咸推實爲可比於六〇六號之大發見、蓋至今殆無特效藥之丹毒、敗血症、產褥熱以及化膿性諸疾患亦確實奏效、一兩日內即迅速下熱、使患者有起死回生之感、誠奏效如神故也。又對於難治之淋疾、內服後兩三日、尿即淸澄病症漸痊愈、決非一般他藥所能及。且對於腎盂炎、膀胱炎、化膿性淋巴腺炎、口峽炎、扁桃腺炎、肺炎等、效力可靠、無與論比。

特靈伯爾

テラポール

一次 一－二片 一日三次食後服用

包裝 錠劑(〇・三瓦) 二〇片 一〇〇片 五〇〇片 注射液 二西西 五支 一〇支 五〇支 一〇〇瓩 五〇〇瓩

第一製藥株式會社

本社 東京市日本橋區江戶橋三丁目 支店 大阪市東區道修町二丁目 出張所 天津日本租界伏見街

武俠小說　舞鶴鳴鸞記

王度廬著　饒海雲畫

第十五回　鋼鋒敵衆槳陽走豪雄　惡虎傷人川北來強暴（2）

你別急、就是你要報仇、也得先講講理、前多天我就知知你要來、別人都跑了、可是我不跑、因我問心無愧、你爹江志升是我的師弟、他犯了錯、鮑老師父叫馬志賢來找我們三人、師父的命、我不敢不依、可是我的心裏眞不忍、追到北山、追着江志升、我敢對天發誓、我連一鞭子也沒抽他、他死了、我還埋怨龍志起、龍志起還幾乎跟我打起來！」江小鶴瞪眼說：「殺死我父親、是龍志起下的手嗎？」賈志鳴說：「事情既弄成這樣、我不妨把那時的眞情告訴你、寃有頭、債有主、你別胡亂傷人、那回……」賈志鳴怔了一怔、接着又歎說：「那回老師父雖把我們找了去、分付我們見着江志升就殺死、可是我眞不忍、在南山搜了幾天沒搜着、有一天晚間忽聽鮑志霖說：江志升偷偷回到家裏、又溜走了、我們就在幾個村子搜、沒搜着、第二天老師父帶着我們三人追到北山、就追上了、老師父可還沒發話龍志騰正用鞭子抽你爹、龍志起性子急、他就一刀……」這時突見那深青色臉、大鬍子的龍志騰手持崑崙刀、帶着一干人進到門裏、他兇狠地指着賈志鳴罵道：「賈志鳴、你喪了良心、你怕江小鶴、到這時你推乾淨！」江小鶴將賈志鳴放了手、回身掄劍就殺龍志騰、龍志騰揮刀與他相拚旁邊的人也都上了手、賈志鳴卻急喊說：「大家別亂攙！江小鶴你到川北找龍志起去吧！你爹是他一人殺的、連我師父都沒下手、寃有頭、債有主！……」他還沒嚷完、就見江小鶴如同一隻猛虎似的、雖陷於羊羣之中、但由着他橫衝直撞、一霎間就被他砍倒了幾個、他的寶劍上下翻飛、那龍志騰雖然身體强壯得如一隻熊似的、刀法也很好、但戰了不到十合、就被江小鶴狠狠的一劍劈倒、當時一些人就大喊道：「出了人命啦！別放走了兇手！」江小鶴卻殺出了重圍、身子隨着劍光闖出門外。門外街上、這時也十分騷亂、有別家標店裏的人、和官人全都來了、一齊拿着兵刄向江小鶴來截殺、江小鶴本可以很不費事、就殺倒了這些人、他揚長而去、但他又不肯多殺傷人、一出標店門首、他就跳到一輛停放着的騾車上、他登在車棚子頂上、那些人把車包圍住、用長傢伙向他來扎、砍、江小鶴的劍撥開了那些兵刄、在車棚上一聳身、就從那些人的頭上跳過去、登上了一家屋宇。下面有幾個會躥房的就也躥上來要捉他、但一到臨近、就被江小鶴用劍磕開了兵刄、用脚踹下房去。一連踹下四五個、只要是被他踹下去的、就扒不起來了。於是江小鶴又像是一隻豹、躥越着、飛跑着、踏過了許多房屋、就回到南關那家店房、跳下房去、就到馬棚下解馬、這裏店房忽見這位客人由房上回來了、他就吓了一跳說：「哎呀！怎麼回事！」江小鶴扔在地下幾百錢將劍入鞘、牽馬急匆匆向外就走、到門外飛身上馬直往南去、走了不遠就聽身後蹄聲亂響、原來是有十多匹馬追下來了。江小鶴回首微々一笑、就鞭馬急走、後面那些馬竟追趕不上、江小鶴往下跑了十餘里、面前就是一道小溪、他騎着馬涉過水去、到了對岸、他就下了馬、讓馬在溪邊飲水、他就站在溪邊向北去瞧只見那些匹馬、漸漸趕到臨近、其中還有頭戴紅纓帽的官人、於是江小鶴又騎上馬走去。兩旁是水田、當中是一徑小路、他這匹馬又走下了三四里、便走進了面前那蒼翠無邊的巴山、在山路中又走了多時、又出了山口、這就是川北地面、這是他十年前的舊遊之地、他在這裏有許多朋友、但早先他來時、不過是個殺人的亡命小孩子、而今日他卻是個身負奇技的彪形大漢、於是他昂然地策馬緩緩地走、目的是先要到閬中府去探望閬中俠、不過更希望在路上能遇着一兩個熟人、好托付他們給打聽鮑崑崙和龍志起的下落。他取道通江直往西去、每逢行過山路之時、他就將當年閬中俠給他的金鈴掛在馬上、

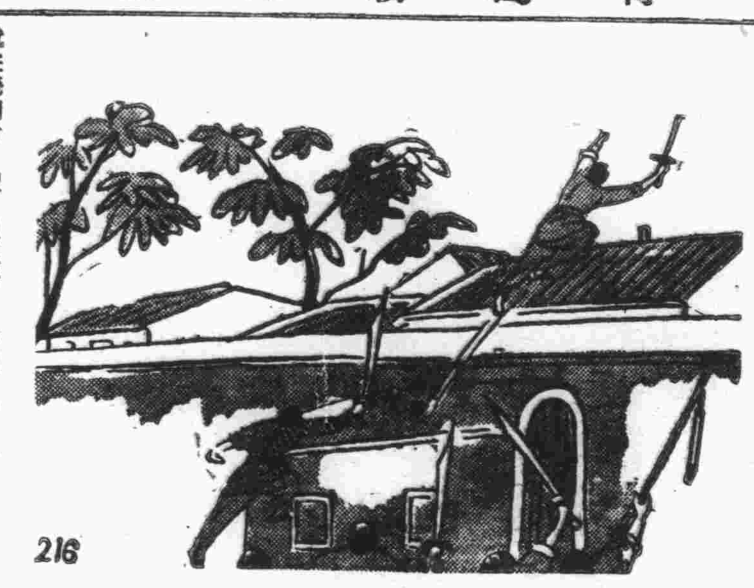

今日節目（XGOA）

八、三〇　新民體操（北京）
八、五〇　初等日語講座（北京）（第四六講）久世宗一
九、一〇　京劇唱片（北京）西施　梅蘭芳　毋　余叔岩
九、三〇　新聞重述（北京）
九、五〇　商情行市（北京）
一〇、〇五　新民講壇（北京）中國青年訓練之必要與東亞青年結盟（1）　新民會中央總會部員　吳洪鐸
一一、五〇　唱片（北京）新民民謠　文昭關（言菊朋）
一一、五九　報時（北京）
一二、〇〇　家庭常識（北京）保育治療法
一二、一〇　職業介紹（北京）
一二、一五　娛樂節目（北京）一、單弦　下河南　沈瑞程　二、南城調　崇禎殉難　張新全
一三、〇〇　新聞（北京）
一三、一五　商情行市（北京）
一三、三〇　評書（北京）龍潭鮑駱（二一七回）品正三
一四、三〇　新聞（北京）
一四、五〇　娛樂節目（北京）一、時調小曲四季想思士秀卿　二、雙簧調　蜻　儀秦　張允芳
一八、〇〇　兒童時間（北京）西觀音寺小學學生演播
一八、二〇　兒童新聞（北京）
一八、二七　預報本日晚間節目（本台）
一八、三〇　中等日語講座（北京）（第四六講）金田信夫
一九、〇〇　藝術講座（北京）室內裝飾概說　王賓初
一九、二〇　演講（北京）冬賑運動之辦法　新民會市總會民福股股長　周祥麟
一九、二五　行政工作報告（北京）
一九、三〇　演講（北京）「百團大戰」　共產軍第一九師第二科科長　胡鐵軍
一九、五〇　南板鴨頭調（北京）午眠午醒（上）韓達
二〇、二〇　新聞（北京）
二〇、四〇　絲竹合奏（北京）大同社
二一、〇〇　京劇講話（北京）（第九六講）三娘教子　徐蘭沅
二一、三〇　地方新聞（本台）
二一、三九　報時（北京）
二一、四〇　京音大鼓（北京）方紅寶
二二、〇〇　新聞（北京）
二二、一〇　京劇（北京）群英會
二二、二〇　預報節目（本台）

日曆

△陽十二月三日（星期二）
△陰十一月五日
△滿潮　午前七時〇分（四〇一）　午後七時五五分（四〇一）
△潮退　午前一時三〇分（七〇）　午後一時一分（三三）
△太陽出七時五一分　中　十二時四九分二一秒　沒　五時四五分
△太陰出十時一分　中　三時三六分　沒　九時一二分

青島郵局封發郵件時刻通知

一、輪船郵件
▲去上海之郵件十二月三日封發
▲去大連之郵件十二月四日封發
▲去日本之郵件十二月三日封發

東亞海運汽船出帆

△印船客禁載
▲門司、神戶行（前十一時）
原田丸　十二月三日
貝加爾丸　十二月七日
泰山丸　十二月十日
日光丸　十二月十三日
▲大連、芝罘、威海衛行
利通號　十二月二日
▲連雲港行
大智丸　十二月三日
▲芝罘、天津行
海通丸　十二月二日
安興丸　十二月三日
靈山丸　十二月三日
▲威海衛、大連行
台南丸　十二月三日
台中丸　十二月四日
▲上海行
徐州丸　十二月三日
唐山丸　十二月十六日
▲上海、南支行
東亞海運青島支店　青島館陶路四五、四七號　電話2八一七五一七　夜間當直2八二七七

川崎汽船出帆

▲紐育線（神戶發）（桑港・羅府經由）
▲諾香赫克號　十二月廿七日
▲晚香波、沙市線（神戶發）
▲天爾里蓮丸　十二月七日
▲中南米線（神戶發）
▲駿川丸　十二月四日
▲芬妮思丸　十二月二十日
▲桑港、羅府線（神戶發）
▲君川丸　十一月九日
▲照川丸　十二月四日
運賃及其他詳細情形請向左記地址照會
川崎汽船株式會社　青島代理店　株式會社昭和海運公司　館陶路取引所內　電話2四一三　2七〇一　2四二三　夜間用電話2六三四

朝鮮郵船出帆

▲仁川鎭南浦行
▲平安丸　十二月四日入　十二月五日出
▲慶安丸　十二月九日入　十二月十日出
▲釜山丸　十二月十四日入　十二月十九日出
▲上海行
▲慶安丸　十二月三日入　十二月四日出
▲釜山丸　十二月八日入　十二月九日出
▲平安丸　十二月十三日入　十二月十四日出
▲釜山朝鮮行
▲鎭江丸　十二月五日入　十二月六日出
▲仁川天津行
▲新義州丸　一月二回
船票於開船一時間以前發賣、至於運賃及其他詳細情形、請向左記地方照會
朝鮮郵船株式會社　代理店　合資會社　中村組　電話22二四、三七六〇、二三〇號

大連汽船出帆

▲上海行
大連丸　十二月三日前八時半入　正午出
青島丸　十二月六日前八時半入　正午出
奉天丸　十二月九日前八時半入　正午出
▲大連行
青島丸　十二月一日後一時半入　五時出
奉天丸　十二月四日後一時半入　五時出
大連丸　十二月七日後一時半入　五時出
▲上海行
黃河丸　十二月四日
白河丸
▲天津行
白河丸
黃河丸
大連汽船株式會社　電話　支店　船舶課　貨物課　會計課　中國人旅客課　定期船事務所

大阪商船出帆

▲日滿連絡船（前十一時大連發）
▲[illegible]丸　十二月一日
▲熱河丸　二日
▲烏拉爾丸　三日
▲吉林丸　五日
▲鴨綠丸　六日
▲扶桑丸　七日
▲吉林丸
▲鴨綠丸
▲扶桑丸
▲拉不羅達丸
▲烏斯利丸
▲黑龍丸
至於運往各地之貨物　渡濟船票價及開船日期寄港等事　詳細情形請向左記地址照會
大阪商船株式會社　青島出張所　青島商運株式會社　荷客取扱店　新疆路十八號　電話　2二二〇六號出貨係　2二一〇七號入貨係　2一九二三英　船客係　帳房

海州組合出帆

▲海州行　入　出
迎春號　二十日　廿二日
得春號　廿二日　廿四日
元泰號　海州芝罘行
▲鄉水口行　入　出
江靜號　十八日　廿三日
瑞祥號　廿一日　廿四日
▲石臼所行　入　出
承春號　廿二日　廿二日
永祥號　廿二日　廿三日
新順號　廿二日　廿三日
太平號　海川號
▲石島行　入　出
慶通號　十六日　廿二日
平安號　廿三日　廿六日
載順號　廿二日　廿四日
嶋谷式會社中村組　嶋峽輪船洋行　嶋信海運株式會社　海州汽船同業組合　電話22四四五九號　四八八號

嶋谷汽船出帆

國際運輸扱船

▲自北海道
▲長運丸　十一月廿六日入　十一月三十日出
▲鮮海丸　十一月十五日入　十一月十八日出
運賃地左記請照會　青島總理店　國際運輸株式會社　青島支店　電話（2）八一〇一　代表（四回線）

照相　旅行投考登記　片　明星照相館最快　高密路五十四號　電話四九八九號　隔日取件　價目尤廉　快加用急　當日交件

調味精粉　優良純佳　味山牌　味之美　株式會社味之美工廠　青島冀縣路三二一號　電話二一六七

本報廣告部　電話二〇六〇

遺失房圖作廢啓事

鄙人領租萊蕪二路四十八號公地（門牌八號）建築三層樓房一所曾經繪圖於民國二十二年十月呈請前工務局准予建築並發給三〇四八號建築執照一份及使用執照一份惟此項房圖及執照現已遺失無論落於何人之手概作廢紙特此登報聲明　米蘭大謹啓

緊要聲明

家嚴竹銘本年七月二十七日辭世生前所有代人作保一律取銷特此聲明　棘人楊占山謹啓

鳴謝大醫師陳顯庭先生

小兒善道五月間由籍乘船來青不幸於登陸時倉卒將脛骨磕斷雖經接骨專家接好而傷口腐化未能痊癒又不幸誤延庸醫不知脛骨無肉之處最忌使用烈性藥劑盲投潰爛藥品以致藥毒發作危及全身而負傷之腿足浮腫臃大不敢寓目體溫高至四十度以上飲食不進生命已瀕於危幸經敝親張理臣君介紹大醫師陳君診視之下先用注射掃清藥毒回復體溫遂得飲食如常繼用服藥培補元氣傷口即合浮腫全消現已體健行動自如矣鄙人因大醫師活我小兒承恩圖報而大醫師又對於任何報酬不接受但惠不報又覺抱歉良多是以敬將此事實登諸報端以揚大德並可使世之患病者得知本市有此博通中西之大醫師而有所問津焉　陳大醫師寓本市即墨路二十七號門牌　感德人青島源隆號李協五謹啓

聲明遺失商標註冊證

本工廠出品硫化燐火柴以推車牌獅球牌爲商標蒙局發給第一七三八一號第一二二一號註冊證在案茲因申請查驗發現該註冊證及承兌契約已於青島事變時遺失除呈請補發外特登報聲明　魯東火柴工廠

遺失圖章聲明作廢

啓者鄙人前存青島交通銀行款項向用篆文「楊振國印」印鑑支取詎知於十一月十日遺失遍尋未得除在該行掛失外嗣後無論落於何人之手概作無效特此登報聲明　楊振國謹啓

遺失聲明

茲遺失會祀祥所立款項往來摺子一扣除向該號掛失並將該賬項清訖外特再登報聲明作廢　餘記謹啓

工廠出兌

今有華陽路四十六號元大織布工廠因無力進行情願讓渡內有五馬力電機一個織布機十台電燈俱全有意兌者請至本工廠接洽

緊要啓事

敬啓者敝行進口部職員殷君茂因另有高就業於上月三十日辭去本行職務自登報之日起該君在外一切作爲與本行無關特此登報聲明　實隆洋行啓

洪大號昌記股東讓受盤聲明

逕啓者東經畬堂德本堂善永堂樂善堂蓁詩卿蓁衍霖蓁來章合資在平度路二四號經營洪大號昌記因東西無力進行將櫃中貨物鋪墊及一切欠外外欠均讓與洪興昌蓁惠泉接收清理自登報日起洪興昌營業盈虧與洪大號昌記及以上衆股東無干恐未週知特此登報聲明　讓盤人洪大號昌記高佩卿　受盤人洪興昌蓁惠泉　啓

聲明圖章遺失

敝號在青島交通銀行存有活期儲蓄存款摺一扣所用張文陽方形篆字圖章不慎遺失除向該行聲明另換新印鑑外特此聲明作廢　籍貨公會啓

徵買住房

今欲徵買本市小住房一所其地址最好近市區並須有一百方步以上及裝有衛生設備者倘有願出讓者請開明地址門牌房間其餘備者亦可只須先讓出三間及廚房居住在內全讓亦可函投郵局信箱二五〇號合則一奉面洽所限期若干要收回者註明寄還

登報聲明遺失股票

啓者鄙人原執有膠澳電氣公司老股票十股一張爲利字〇三八三號茲以不慎遺失除函報該公司聲明遺失作廢外爲此登報通告以後無論落何人之手概作廢紙無效特此聲明　崔葆生啓

遺失聲明

敬啓者敝號有腳踏車一輛領得第七五九二號車牌一個不慎將該車連同車牌在河南路統稅局前被人竊去除向警察局註銷外嗣後該車無論落於何人之手概作無效特此聲明　華北商行啓

遺失圖章聲明

鄙人有銅質正方形篆字「丁雲峯印」圖章一顆於十一月二十日遺失嗣後無論落於何人之手或發生任何事項概作無效特此聲明　鄙人丁雲峯啓

青島觀光大飯店

電話（2）八二三六一九
談買賣　請吃飯　敝飯店最方便　有「單件飯」
宴會婚禮時要利用　本飯店可另作商議
素燒（火鍋）亦有

勇士霜　勇士潤面油

質料高　售價廉　潤膚美容　無上聖品
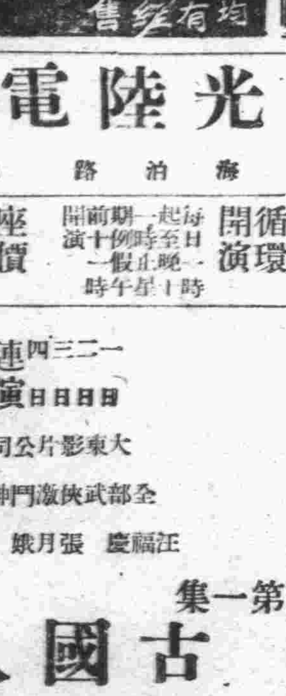

新戶化學工業社出品　各大商店均有經售

甘栗太郎

中國唯一之名產　各界仕女待望中之天津新栗子現已來到了　送禮時或當土產請用天津栗子包管滿意
其他各種食品無不應有盡有　電話購貨隨呼隨到
山東路一一三號　電話二、七四一六

金城大戲院

西大森（同記）南村路
劇界神童文武老生　田中玉
坤伶老旦　田玉文　幼童花面　范玉成
李良玉　田美玉　江秀玉　李俊玉
邢喜玉　劉祥玉　田彬玉　王明玉　邢雙玉　沈連玉　劉和玉　宋金玉
三日夜戲　花蝴蝶　牧虎關　火燒棉山　全部
先期售票　對號入座　夜戲價目　池座前八排一元五角　池座後七排一元　樓座一律八角　碼票三角　加捐在外
開演時間　晚六點半　售票時間　每天上午十時起

中和戲院

青島山東路北首　電話二六二三號
青衣花衫　張文琴　活潑大王　李麟毓
秦月樓　韓子峯　筱王虎臣　楊壽山　孫慧霞
曹喜鈴　桂雅卿　茹福麟　林擬雲　劉湘臣
午戲一時開五時止　夜戲六時開十一時止
午戲　權中緣　戰太平　通天犀
夜戲　西遊記　十四本
午戲　池座每位七角　樓座每位五角　碼座每位三角
夜戲　池座每位一元五角　樓座每位一元二角　後座每位八角　碼座每位四角（觀覽捐在內）

光陸大戲院東鎮分院

福寺路六十三號　電話三〇五五六
循環開演　每日一時起至晚十時止　星期例假前午十一時開演
座價　樓上四角　樓下三角　兒童學生二角（加捐在外）
三十日一日二日三日演四天
藝華影片公司超出全部有聲對白歌哀情大偉巨片
路明　朱秋痕　嚴月閒　主演
彈性女兒
△把舞場裏的形形色色暴露得痛快淋漓！
△把火山上的奇奇怪怪表演得無微不至！
下期公映　家庭警世巨片　兒孫福

平安有聲電影院

海口路廿二號　電話（三）五二四八
◎時間　每日午後一時起至十二時止　循環放映
◎票價　七角　五角　四角　學生兒童四角　每逢例假星期一律一角　早場一時至一時四角　學生兒童三角　◎外加慈捐
偶厚德之旨　替苦民造福
一日起連演五天
國華公司最優出品　社會諷刺歌唱頌哀艷情巨片
純情美大明星　龔秋霞　中國歌唱聖喉
領銜　舒適　龔稼農　白燕　洪逗　合演
（片中插曲現行名歌五首）
歌意軟甜　歌聲淚痕　情火烈熾
大少爺對喜玩女人！小姑娘一片好良心
唱得輕盈婉嚦　鬧得風雨滿屋　句句淫透難民血淚　聲聲打動公子心絃
下期公映　古裝歷史哀悲絕世巨片　琵琶記　陳燕燕　梅熹　合演

光陸電影院

海泊路六十三號
循環開演　每日起一時至晚十一時止　星期例假前午十時
座價　頭等五角　貳等三角五分　叁等二角五分　小孩一角二分
一二三四日連演四天
大東影片公司出品　全部武俠激鬥神怪巨片
汪福慶　張月娥　鄭衡　主演
第一集　古國人妖
人出國嚇　妖現死王！　俠門驚客　法壞皇子！
下期公演　古國人妖　第二集

CAPITOL　金城電影院

湖北路二十七號　電話二七六三六
注意票價　一元五角　一元　五角五分　兒童　一元二角　八角　五分
（十二月三日四日五日）
克拉克蓋博　洛麗泰楊
二大明星合演奇情離異探險鉅片
野性的呼聲
冰天雪地尋金路上無意遇嬌艷！
冒身狼團黃金得來可恨失愛人！
下期公演　大破鈔偽案

光陸大戲院

平度路廿二號　電話二七八三〇
循環開演　每日一時起至晚十時止　星期例假前午十一時開演
座價　樓上七角　樓下一元五角　兒童學生五角　加收觀覽捐一成　長短期優待券暫停三天
今天最後一天決不續演切勿錯過
大華公司出品有聲對白武俠神怪飛劍鬥法鉅片
王元龍　余琳　岳麟　主演

優待券

將此廣告剪下持至本院看十一集火燒紅蓮寺按照四角票收入場料每券只限一人祇限一次通用　兒童學生票無效

有聲　第一集　火燒紅蓮寺
▲不容你不讚美　▲不容你不說好
信用担保你：驚駭害怕二小時
看無聲極口稱頌　看有聲妙不可言　到底有聲勝無聲

FOLOZU　福祿壽

每日五場　二、〇〇　三、五〇　五、四〇　七、三〇　九、二〇
三日、四日、連映二天
萬目睽睽之下不敢使鬼計
陰謀派大明星　彼得勞雷　陸錫麒等合演
大偵探穆托與小陳查禮初次合奏奇功
大偵探穆托
"MR MOTOS GAMBLE"
暗殺機關、施放無彈毒鎗！　名探巧思、破獲天大秘密！
下期公映歷史偉大熱烈悲壯艷情巨片
愛麗費絲　李却葛林　茂萊克　麥萊克　合演
破釜沉舟

明星大戲院

安徽路六號　電話二九八六
每日五場　開映　二、〇〇　三、五〇　五、四〇　七、三〇　九、二〇
十一月廿九日起連映三天
琴逑羅吉絲　大衛尼文　合演
幽默香艷愛情鉅片
風流孽障
劇情曲折、串插緊湊、絕頂幽默、極端風流、

下期公映　新水滸